朝鮮日報 朝刊
本紙朝夕刊十二面
發行兼編輯人 方應謨 印刷人 金炳進
發行所 朝鮮日報社

社說

太平洋防備問題

軍備競爭은必然之勢

一

倫敦海軍軍縮會議는 日本이脫退한後 英、米、佛、伊四國間에도 거듭 決裂의危機에 逢着하엿스나 그協定範圍를 極히 縮少하야 體面維持의 程度로 去二十五日 列國代表間 調印을 完了하게되엿다。이에 協定된 主要內容은 主力艦噸數및 潛水艦使用制限에 關한것은 華府條約 그대로 繼承하엿고 새로히 建艦計畫을 미리 關係國에 提示하자는 所謂「通報案」이라는것이 包含되게되엿다。이가튼 協定으로 軍縮의 實效를 擧하엿다고 볼수는 업다。그러나 現下의 國際情勢로보와 이만한程度의 協定도 成功이라고 볼수도잇슬뿐아니라 그內容如何는 別問에부치고 列國이 一定한點에 合意되엿다는 事實이 무엇보다도 重要한 點이다。今回軍縮會議成立의 裏面에는 英米를主로 政治的工作이 多分히 包含된 事情을 看破할때에 더욱이 이러한 느낌을갓게된다。

二

倫敦會議의 成立으로 列國間에 激烈한 軍備競爭이 今後緩和되리라고 推想할수업슴은 그內容이 證言하는바이지마는 特히 太平洋方面에잇서서는 이로써 從來以上으로 軍備競爭이 甚하게 되엿다。그理由는 日本이 軍縮會議에서 脫退하엿슬뿐아니라 四國協定內容中 華盛頓條約 第十三條 卽 太平洋防備制限에 關한것은 除外되엿까닭이다。그러하야 日本에 關한限 一九三七年初頭부터 無條約狀態에 陷하게되엿다。

日本이 軍縮會議로부터 脫退하엿다는것은 英米側으로 보와 一大威脅이될것도 事實이나 이것을 理由로 英米兩國의 太平洋方面의 軍備强化는 一層더 露骨化하게되엿다 日本脫退에不拘코 倫敦會議가 成立되엿다는것은 英米兩國間의 政治的諒解를 意味할뿐아니라 最近듯는바에 依하면 英米兩國은 對日共同戰線을 떠고잇는것이 事實갓다。

三

倫敦海軍協定 成立直後에 英米兩國間에는 建艦休日協定이 成立되엿다。이것은 華府條約에서 協定된 兩國間海軍力의 均等原則維持를 再確認한데 不過하나 이建艦休日協定成立에 臨하야 데ㅣ비스 米國全權이「日本에서 本條約에 參加치 안는다고 特히 日本에對하야 利益되는點을 發見할수업다」고 言明한것은 甚히 注目되는 言辭이다。그리고 英國側에서 非公式으로 華府條約中 太平洋防備制限條項의 効力을 延長하자는데 對하야 米國代表가「이 問題를 協議할 意圖가업다」고 强硬히 拒絶한것은 日本側反對로 成事되지못하리라는 豫想에 基因된點도잇겟지마는 如何間 이것으로 太平洋防備問題에 對한 米國側의 決意를 推測할수잇는가한다。

四

列國은 無條約狀態를 豫想하고 벌서前부터 軍備競爭을 秘密히 하여왓거니와 日本이 軍縮會議로부터 脫退한以後 英米兩國의 太平洋方面軍備强化는 一層더 露骨化하여젓다。英國의 香港、新嘉坡要塞化도 顯著하지마는 特히 米國은 軍備擴充에 太平洋方面에 專力을 注하고잇다。二十六日華盛頓電에 依하면 알라스카、아류샨等 北太平洋方面에 軍備를 擴充한 米國은 다시 괌、比律賓、布哇等 南太平洋諸島의 軍備를 强化하리라하며 二十四日 上院에서는 加州 알라메다港을 太平洋沿岸의 最大海軍根據地로 新設하자는案을 可決하야 卽時 下院에 回付하엿다고한다。이外에도 最近米國의 軍備擴張에 關한 事實은 一一히 枚擧할수업거니와 이와가튼 國際的 情勢가잇고 또 昨今國內에도 特殊的現狀에잇는 此에 對照치 안흘수업슬것이다 特히 華府條約의 失效로因하야 從來 太平洋 防備制限 地帶에 編入되엿든 千島、小笠原、奄美大島、琉球諸島、臺灣及 膨湖島等地에도 早晩間 防備施設을 할것으로 보이거니와 이와가튼 日本의 新防備施設은 또다시 英米에 보다더 큰刺戟이되야 太平洋方面은 世界 어느地帶보다도 더 森嚴한 海軍軍備競爭地帶가 될것으로 그將來는 實로注目된다。

越境地調査軍을 蘇聯兵又復射擊

廿七日三河北方二키로地點서

益惡化의蘇滿國境

【哈爾賓二十八日同盟】當地着情報에 依하면 二十六日夕刻 三河北方二키로의 알군河滿洲國領內에 蘇聯兵數名이 越境하야 同地點에서 採薪中인 滿人二名을 拉致하엿다 그때에 對岸에는 蘇聯兵十餘名이 待機하고잇슨것으로보아 明白히 計畫的不法行爲라고 보인다 그리고 右事件調査爲하야 二十七日 現地에出張한 大田少尉以下 二十八餘名은 蘇聯兵에게 不法狙擊을바더 不得已 同少尉以下가 應戰하엿는데 敵은 또 輕爆擊砲一門을 가진 二十餘名이 增援해왓스나 大田少尉以下의 奮戰에 依하야 이를擊退하엿다 右戰鬪에서 同少尉는 足部에 軍傷을負하엿다

長嶺子事件에對한 朝鮮軍司令部發表

(長嶺子事件(續報))

一、長嶺子事件解決의 關鍵이될 彼我兩軍越境事實의調査는 左와如하다

事件當初의 關係者인 吉田中尉 奧野少尉 平井大尉及 憲兵長으로부터 調査한바를 綜合한 琿春特務機關長의 報告에依하면 當初 視察하든 地點은 停止하엿든地點은 國境線의後方 三百米의平素에 視察하든 地點으로 明白히 越境한 事實이업슴에反하야 蘇軍은 越境한 事實이 照然하다 卽滿領內에蘇軍이使用한藥莢及 實彈을遺棄한것과 또는騎馬의新蹄跡을 多數滿領內에 남긴것과가튼것은 其一例이다

二、長嶺子事件이 突發하엿다는 報에接하고 琿春으로부터 急派된 平井大尉는 二道河子東南方地區에 達하엿슬지음에 敵은이미 自國領內로 退避하엿슴으로 行衛不明者를 搜索할 目的으로 軍使를派遣하야 交涉키爲하야 白旗와 國旗等으로써 信號한바 蘇聯軍이 이에應하는 빗치잇슴으로 平井大尉는 通譯을따라 陣地前二十米에前進하자 俄然 蘇軍은 또다시發砲하엿슴으로 日本側에서도 亦是 이에應戰하야 午後四時三十分 交戰狀態에 入하엿는데 曲은 明瞭히 蘇聯側에잇다

三、當初視察中이든 將校一、兵一은 國境線內三百米되는 地點에서 負傷하고 蘇軍의負傷兵 四名과함께 「三럼」으로 蘇領煙秋에 收容된것이 大略 確實한바 이때문에 行衛不明된것으로 斷定되엿다 後 蘇側은 滿領을侵犯한非를 湮滅키爲하야 前記二名을 殺害한 形跡이잇다 蘇兵이 事件當初부터 挑戰的으로 國境으로 侵犯한것은明瞭한 事實이다

滿人商人三名 又復拉致

【哈爾賓二十八日發同盟】三江省黑龍江岸의 蘿北縣城居住滿洲國人商人三名이 去二月十九日 大平溝에 向하는途中 二키로의地點에서 不法越境하야 滿洲國內에 侵入한 蘇聯騎兵十五名에게 拉致되엿다。蘿北縣下에서는 今年에들어 不法拉致事件이 이미 三回에 達하고 被害는 滿洲人十四名에 達하엿다

長嶺子事件에關한 日蘇主張正反對

日本政府와의折衝經過에對하야

蘇聯政府에서發表

【莫斯科二十八日發同盟】蘇聯政府는 長嶺子事件에 關한 日本政府와의 折衝經過에對하야 二十七日深更 타스通信社를 通하야 左와如히 發表하엿다

▲유레니에프大使의抗議

三月二十六日 本國政府의 訓令에 基하야 廣田外相을 訪問하고 同日 日本軍의 武裝部隊가 越境하야 蘇聯國境部隊를 攻擊한 事件에 對하야 抗議를 提出하고 左와如한 要求를 提出하엿다

一、現地日本官憲의 行動에 對하야 嚴重調査할것

一、責任者의 處罰

一、犧牲者에 關한 損害賠償의 權利를 留保하엿다

▲大田大使의抗議

그런데 日本大使 大田爲吉氏는 二十七日 外務人民委員部에 스토모니야코프次官을 訪問하고 同事件에 關하야 抗議를 提出하고 左와如히 述하엿다

一、日本軍 將兵은 二十六日 國境地方을 見學하고잇든바 何等의 理由업시 蘇聯軍의 射擊을바더 戰鬪를開始하게되엿다

一、日本軍將兵은 決斷코 越境치 안코 戰鬪開始後에도 終始滿洲國領內에잇섯다 스토모니야코프次長은 以上日本의 抗議는 全然根據가 업는것이라하야 斷乎拒否하야 議論할 餘地가업고 事實과 全然背反된다는 旨를 指摘하야 左와如히 述하엿다

一、日本軍은 國境侵入當時의 位置에서 明白히 越境하엿고 國境線을 넘지안하엿다는 說明은 此際 全然當치안타

一、衝突事件은 國境線으로부터 百五十米 蘇聯領內인데 戰鬪後 同地에서 日本軍所屬二名의屍體가 發見되엿다

一、그리고 蘇領第十內에서 日本軍所屬 裝塡手榴彈二十七個 小銃彈八十五個 藥莢一千六百個 天幕一個 알미니움板附日記一冊 錢甲一個 피에 물드린將校帽一個 其他를 發見하엿다 스토모니야코프次長은 以上의事實에 基하야 유레니에프大使가 廣田外相과 會見하고 提出한 要求條項을 거듭要求하엿다

▲西北部國境에新衝突

다음 會談中間에 스토모니야코프次長에게 國境衝突에 關한 新情報가 到着하엿스므로 次長은 다시 如左히 抗議하엿다

日本軍騎兵五名은 二十七日午後一時頃 滿洲國境으로부터 스레데네헤기村의 東方二키로 알편河中의 蘇聯國境에 侵入하야 蘇聯國境保安隊가 指揮하는 三名의 步哨에게 向하야 發砲하엿다 蘇聯兵도 應戰하엿는데 日本兵三名은 戰死하고 二名은 退却하엿다고 한다 日本政府는 國境線劃定의 提議와 關聯하야 國境地帶의 平和를 確保하기 爲하야 適宜의 處置를 講究하것다는旨를 公約하엿는데 이數日에 日本官憲의 蘇聯國境에對한 日本軍의 攻擊은 再次頻發을加하게되엿다。大使는 이事實을 어떠케 解釋하느냐 라고 次長은 現地日本官憲과의 사이에 近近日蘇兩國關係가 改善될것을 豫見하고 이때문에 國境紛爭을 挑發하고잇다는 見解를 披瀝하엿다

▲國境劃定委員會

右會談에서 大田大使는 去十六日 스토모니야코프次長에게 提出된 蘇滿國境間의 國境劃定委員會 設置에 對한 日本政府의 回答을 如左히 傳達하엿다

日本政府는 國境劃定委員會의 權限을 國境全線에 亘한 紛爭을 處理하는것으로 하자는 主張대로 興凱湖以南 朝鮮國境에 至하는 國境劃定의 權限에 限定하는것이 適當하다고 思惟한다 또 蘇滿國間의 國境劃定委員會와 滿洲國 蒙古共和國間의 國境劃定委員會와 同時設置를 希望하고잇다 스토모니야코프次長은 右大田大使의 回答을 蘇聯政府에 通達하것다는 旨를 公約하엿다

新嘉坡政府에서 新移民令發布

日本移民制限이目的

【新嘉坡廿七日發電通】新嘉坡政府는 廿七日 新移民令을發布하야 今後 一船舶會社에 對하야 一個月 廿五名以上의移民入國을 許可치안는다는旨를 公表하엿다 但 濠洲、蘭領東印度에 國籍을 가진移民及 고무栽培或은 錫製造業에 從事하는 中國人은 右條令에서 除外되엿다 이點으로 보아 右條令은 主로 日本人의 移民制限을 目的하는것이라고 解釋된다 그런데 現在新嘉坡에잇는 日本人總數는 三千名以上에 達한다

外蒙執行委員會 首相更迭等決定

內治外交에亘한重要決議採擇코

蘇蒙攻守同盟도確認

【우란바토ㅣ르廿七日發同盟】蒙古共和國第二十回中央執行委員會의 決定的內容은 如左하다

一、委員會는 共和國政府의 外交政策을 全面的으로 支持한다 特히 蘇聯政府와의사이에 締結된 相互援助條約에 全幅的 支持를 表明한다

一、滿洲國間의 國境紛爭交涉에 關해서는 政府의 政策을 承認한다

一、蒙古人民共和國의 國家的獨立을 擁護하기爲하야 政府가 遂行한 一切工作을 承認한다 特히 陸軍兵力의 增加와 技術的裝備의 改善、軍幹部의 素質向上等에 同意를 表明한다

又 委員會는 內政全般에 잇서서도 政府當局의 處置를 承認하고 特히 겐단首相兼 外相이 病으로 長期에亘한 靜養이 必要하다 하야 同首相의 辭職을 許可하고 後繼首相으로 現中央執行委員會 委員長아모르氏를 選出하고 中央執行委員會委員長後任에는 룩송氏를 選擧하엿다

紅軍의進擊으로 閻氏亡命을準備

【天津二十八日發同盟】交城、太原을 包圍할 作戰을 取하야 太原의 古交鎭、擺頂鎭을 占據한 共產軍은 砲兵을 가지지안핫기 때문에 交城、太原의 占領은不可能하다고하나 兵力少數의 近郊는 彼等手中에 歸할것으로信憑되며 山西政權은 벌서 收拾할 可望이업서 閻錫山氏는 太原城外西里의 地點에잇던 兵工廠을 城西에 옴기고 이미 亡命準備를 整頓하고잇는模樣이다

蘇蒙特殊關係

타스通信이間接的으로確認

事實上"軍事同盟"

【莫斯科二十八日發同盟】蘇聯政府機關의 타스通信社가 二十八日午前四時 우란바토ㅣ르의 報道라고 蒙古人民共和國中央執行委員會가 蘇聯政府와의 關係에 關하야 全幅的支持를 表明하엿다는 旨의 報道를 公表한것은 兩國政府間에 相互援助條約의 存在한것을 明確히 確認하엿다 蘇聯、체코 슬로바키아間의 相互援助條約에 徵하야 明確한바와가티 相互援助라는것은 大戰前의「軍事同盟」條約과 同一內容인것은 疑問할餘地가업고 또 『相互援助』를 公稱하나 蘇聯政府가 外蒙에 援助를 仰請할 境遇가 잇스리라고는 到底히 想像할수업스므로 同條約은 一方的軍事援助條約에 不外한다 卽 共產黨書記長 스탈린氏가 米國新聞王 레이하와ㅣ드氏와 會見하고『日本政府가 外蒙共和國을 攻擊할 境遇에는 蘇聯은 外蒙共和國에 對하야 援助를 與하지 안흐면안되게될것이다』라고 述하야 蘇蒙兩國間에 同盟條約이 存在한것을 示唆하엿다 滿蒙兩國國境問題는 드디어 重大化한데에 特히 大田大使가 滿蒙兩國關係의 國境劃定委員會에 蘇聯政府의 介入을 排除하라는 日本政府의 意向을 通達한 直後 타스通信社가 相互援助條約을 發表한것은 意味深長하다고 解釋된다

太原도危殆 極度緊張、警戒森嚴

【太原二十八日發電通】共產軍의 太原切迫及 赤化工作의 結果에 伴하야 山西側의 緊張은 極度에 達하고 警戒는 드디어 嚴重하게되어 軍警公安局의 潛入赤化分子에 對한 搜檢作業은 峻烈을極하야 連日數名式容疑者가 銃殺되며 市民은 十五歲以上五十歲까지 通行證을 가슴에부친者만이 겨우通行을 許諾맛고當局의 防共宣傳工作도 지금白熱化하야 非常時風景을 現出하고잇다 山西省縱斷鐵道인 同蒲線은 이미共軍에게 數個所破壞된채 放置되어잇스며 正太鐵道만이 省外를 連繫하는 唯一한交通機關이되어잇다 이도 共軍의北上으로 切斷될 危機에 頻하야太原은 方今 孤立에 陷할形勢이다

噴火口上의歐洲政局

獨의武裝前提한 新平和機構必要

徐椿

二、國際間의交互影響關係=國際間의 均衡關係의 嚴存은 이미 世人이 宿知하는바다。얼는 알기쉬운 實例를 드러 말한다면 歐洲의 一角에 白耳義、和蘭가튼 적은 나라가 國家權을 이루어 가지고 存在해 잇는것은 그理由가 全혀 그周圍에 英獨佛가튼 大國이 存在해 잇기때문이오、今日의 中國이 저러한 狀態를 가지고도 獨立國으로 存在해 잇는것은 日英米佛蘇가 서로 監視해 주는 德澤에 依한것이다。이런것을 가르처서 國際間의 均衡關係라고한다。이런意味의 國際均衡關係에 對하야 國際交互影響關係라는것이 잇다。그것은 무엇이냐?하면 此를 簡單히 말하야 「一國이 取하는 某種의 行動은 그것이 卽時 他國이 取할 行動의 方向을 決定하며 他國의 그行動은 다시 그餘諸國의 行動에 直接間接의 影響을 미친다。」는 뜻이다。그러니까、國際均衡關係는 靜的인데 對하야 國際交互影響關係는 動的이다 이제 國際交互影響關係에 對하야 數例를 드러 보다면 (一) 日本의 亞細亞大陸政策 (二) 獨逸의 再軍備政策 (三) 佛蘭西의 合從連衡政策 (四) 伊太利의 東阿經略政策等等、此四者는 서로서로 各各 他에 對하야 緊密且至大한 影響을 준것이다。勿論 此四國의 政策은 決코 國際條約上으로 보아서 同一한 判斷을 바들 性質의것이라는 意味는 아니다。換言하면 各國이 各各 그政策을 쓰게 된 理由에는 判然한 區別이 잇슬것이다。그러나 各國이 그러한 政策을 쓰게 된 近因及動機에 잇서서는 서로 各各 他의 影響을 바든것은 疑心할 餘地가 업는것이다。

一九三一年九月十八日의 滿洲事變은、또한 그뒤를 니여서의 日本의 國際聯盟脫退는 그때까지 沈默을 직혀 오든 獨逸國民의 進路에 對하야 至大한 示唆를 주엇다。여기서 큰 暗示를 바든 獨逸國民은 憤然히 이러서서 一般軍縮會議 國際聯盟의 兩機構로부터 脫退하며 드듸여는 再軍備宣言을 敢行하기에 至한것이다。佛蘭西의 合從連衡運動이 獨逸의 行動에對한 衛戍의 所致인것은 다시 말할것도 업거니와 日獨의 現狀打破工作의 成功을 目前에 보고 잇는 伊太利 또한 이機會를 타서 一幕을 演出할 생각이 아니날수가 업든것이다。伊太利의 東阿經略 卽、伊에紛爭은 이때문에 勃發해던것이다。그리하야 此四國의 政策은 今日까지 그대로 繼續하면서 서로서로 그一은 他三에 對하야 有不利間의 影響을 미치면서 進行하고 잇는것이다。

三、英國의 指導的地位=英國은 비록 昔日의 威容이 업다고 할지라도 아직도 相當한 實力과 發言權을 가지고 잇는 故로 歐洲平和에 關한 限은 英國은 牛耳를 잡고 잇다。그런데 이러한 英國은 그의 傳統的政策인 大陸諸國勢力均衡策에 依하야 現在는 弱한 獨逸을 부뜰고、强한 佛蘭西를 느르는 政策으로간다。따라서 佛蘭西는 英國의 이러한 意思를 無視하고 獨逸에 對하야 開戰할수는 업슬것이다。開戰한다면 英國은 第一次大戰當時와는 反對로 獨逸便을 들 憂慮가 잇다。따라서 今番、라인再武裝의 先後策에 잇서서는 佛蘭西側의 만흔 讓步로 一旦、解決될것이요、第二次大戰까지에는 不至할뜻하다。

四、獨逸武裝을 前提한 新平和機構=베르사이유平和機構、國際聯盟平和機構、로카르노平和機構等等은 다 獨逸非武裝을 前提한 平和機構다。따라서 이것은 獨逸이 再武裝한 今日에와서는 通用치 못할것이다 그러니까、歐洲는 前記諸機構를 버리고、獨逸再武裝을 前提로한 新平和機構를 建設하기에 한참동안 時間이 걸릴것이다。그러타고하야 後日、第二次世界大戰이 다시 이러날 危險性이 全然업다는말은 아니다。아니、그 危險性은 갈사록 濃厚해 간다。(完)

實行豫算總額 廿三億一千萬圓

公債發行額七億千萬圓

【東京電話電通】大藏省에서는 二八日午後一時부터 藏相官邸에 豫算省議를 開하고 特別議會에 提出할 昭和十一年度 實行豫算에 關하야 審議한結果 一般會計豫算의 歲出額과 大藏、陸軍、海軍、外務、商工、五省의 歲出額에 關하야 그查定을 하엿스므로 大略 判明된 十一年度實行豫算歲出總額은 主로 災害關係第一號追加豫算도 包含하야 二十三億一千萬圓假量으로 歲入의公債發行額은 七億一千萬圓程度가되어 六十八議會의 不成立豫算에 比하야 歲出總額에잇서서 三千、二百萬圓、公債發行額에잇서서 三千萬圓假量의 增額을볼 豫定이다 그리고 右 豫算案에서는 新內閣의 新規政策에 基한 經費는 包含되어 잇지안흐므로 特別議會에 따로 第三號追加豫算案을 編成하기로 되어 그로因하야 歲出總額이나 公債發行額도 다시 相當한 膨脹을 보게될것이다 卽 高橋財政의 모토가된 公債漸減主義는벌서 十一年度實行豫算에서 辭去되게될셈인데 二十八日의 省議에서決定한바는 아직 不成立豫算의範圍와 大差업는바 大要 如左한內容을 示하엿다 (單位百萬圓)

歲出經常部	一四五〇
臨時部	八六〇
內譯通歲入	一五〇〇
公債	七一〇
合計	二三一〇
◇歲出經常臨時部	
合計	二三一〇
그리고 當日決定한分	
外務省	三一
大藏省	四九五
陸軍省	五〇七
海軍省	五五一
商工省	一八

學國一致表示次 反對投票無效決定

나치스의奇怪한政策

【伯林二十七日發同盟】獨逸政府는 今回의 國會總選擧에서 擧國一致를 如實히 全世界에 誇示할 立場에서 反對投票를 一切無效로 看做하기로 決定하야 如左히 布告하엿다 每選擧區에 公認候補者名을 列擧한 投票用紙를 準備하야 다。有權者는 右候補者에 贊成하는것만 投票하라 反對投票는 모다 無效로한다

共產軍猛進擊에 山西省은大混亂

全省占領은時間問題

【太原二十八日發電通】去月二十日에 結氷한 黃河를건너 山西省內에 侵入한 徐海東等의 山西共軍及 毛澤東 彭德懷等 主力共產軍의 進擊은 去益 猛烈하야 一個月을 經過한 昨二十七日까지에 이미 山西省中部、南部에 亘하야 廣汎한 地域을 席卷하엿다 이에 對하야 山西軍은 六萬五千의 全兵力과 巨額의 軍費로써 討伐에 死力을 다하고잇스나 未及하고 中央軍 六個師及 商震軍 一個師도 猛烈한 氣勢로 進出하는 共產軍의 防禦에 全然 束手하야 內部의 動搖까지 招致하게 되엿슴으로 山西省은 바야흐로 未曾有의 大混亂에 陷하야 收拾할수업는 狀態가 되엿다 最近 共產軍의 行動에 잇서서 特히 注目할만한것은 그 戰法이 全然히 變換된것인데 密集隊形에 依하야 行動하지 안코 多數의 分散隊形을 지어 獨特한 遊擊戰法으로 一齊히 都市部落의 擾亂을 敢行하고잇다 이戰法은 到處에서 奏効되여 官軍으로하여금 손을 대일 餘裕를 少毫도 주지안코 着着 前進하고잇다 이情勢로보면 山西全省이 彼等의 手中에 드러갈것도 거이目前間에 切迫되게되엿다 이結果 山西省政府는 그地方收入의 大部을 喪失하고 매우 多額의軍費 支出에 依하야 財政的破綻을招來하게되어 自滅할수밧게 업시 되엿다 實權者 閻錫山氏는 中央政府에對하야 財政的軍事的으로 剿共援助를 要求하엿스나 中央政府도 새로 部隊를 移送할때까지는 共產軍의 進擊이 完了될것이라하야 應치안코 一方 民衆의動搖는 各地方에波及되고잇서서 山西省에 共產政府가 樹立되고 閻錫山氏가 沒落할것은 時間問題라고 觀測되다 그리고 이것이 河北、察哈爾、綏遠等 北中國自治政權에도 影響을 深刻하리라고 觀測된다

(申込所)
레코-드로 英語를 熟達하는 方法
我國英學界의父 井上十吉先生
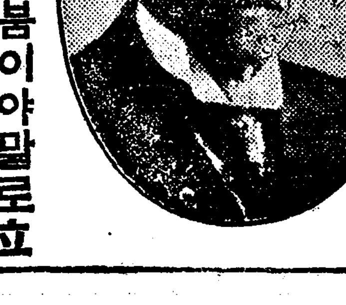
靑少年諸君! 이봄이야말로 立身의武器「英語」를征服하시라
日本一의英學者井上十吉先生이 쓰신알기쉬운「井上英語講義錄」과 라지오放送으로大好評의 도-마스先生의 英語레코-드(無代贈呈)로 自宅에서 獨習하시면
一個月로 英語를읽을수잇다
二個月로 英語를쓸수잇다
三個月로 英語를말할수잇다
이가튼 實力을 熟達할수가잇습니다。먼저內容見本을 請求하시고 本校十七萬의 學友에 參加하여주시요
講義錄月二回・雜誌一回配布 레코-드를비롯하여 九大附錄贈呈 月謝一圓廿錢 三個月進級
內容見本進呈
葉書로「見本」으로 보내라는 申込하면 七十頁以上의 見本을 送呈함
東京市麴町區富士見町三ノ百十九番地
井上通信英語學校
振替東京二〇二八八番

日本ペン習字
國定敎科書筆者 井上千圓先生 責任御指導
肉筆本位 通信敎授
熟達하기까지 責任指導
ペン字의 筆蹟은 자랑의 出世를 速하게합니다 여러분이 小學校에서 六年間가까히 한國語讀本의 筆者가 日本에第一이라고하는 明朗한ペン字로 親히 여러분을 指導하십니다 오직 한달만이라도 本會에서 배워보십시요 어떠한 惡筆이라도 곳 熟達하여지는것을알수잇습니다
作品付き內容見本進呈 葉書로 下記住所에 申込하시요
(六大國月卒業)

東京麴町富士見町三ノ五六
日本ペン習字研究會
振替東京四一八五三番

今年普校를 卒業하는분에게告함
今年봄부터 自宅에서 高普의 學力을 어드소서!!

全國靑少年諸君! 家庭의 事情으로 中學에 入學할수업는것을 悲觀할必要는 업습니다。前文部次官、衆議院議員、東鄕實博士가 會長인 有名한
國民中學講義錄으로 自宅에서 獨習하면 겨우 一年으로 中學全科를 完全히 習得할수가잇습니다
毎月三百頁以上의 講義錄과 雜誌、그리고 훌륭한 附錄이 毎月다음다음十二冊이옵니다
昨年末文部省 調査에 依하면 三井、三菱、安田等의 大銀行大會社의 課長級八百七十名中學歷은 小學校卒業이고 그다음은 獨學으로 中學卒業以上의 學力을 어든사람이 놀래지마라 四百五十人이엿스나 今後는 더욱 實力을 爲主하는 世上인故로 貧한時間과 費用과를 節約함에는 信用잇는 講義錄으로 工夫하는데 限하여잇습니다
詳細한것은 國民中學見本送付하라는 申込하시면 곳見本을 보내드립니다
東京麴町富士見町三ノ二十二
國民中等敎育會

纛島面의府編入과 清溪川改修意見書

豫算案과가티本會서可決

昨日京城府豫算會議終了

경성부 삼번도 예산회의는 그동안 전이일회를열고 예산안을 심의중 이십팔일까지에 위원회를 끗마치고 이십팔일에 다시 본회의를 열엇다 저간위원부락중의 예산안에대하야 위원장성송록(成松祿)씨로부터 위원회심의결과를 보고하엿다 보고내용은 일부분원안의 수정을 보앗스나 국히 국부적인 것이어서 원안수정의 정도라고 볼것도업시거이 부당국의 원안그대로이엇는데 본회의에서도 위원장보고에대하야 하등의의가업시 만장일치가결로 십번도 경성부예산은 만장일치로 가결성립을보앗다 그런데 예산에부수된부조례(府條例)개정등에 관한 안건도 가결하고 이어서 금번회의중에 문제가되엿든 청계천개수(淸溪川改修)에 관한것과 금번 행정구역확장에 뚝섬(纛島)일부를 부에편입할것 두가지에관한 부회원 다대수의 연명에의한 의견서가 제출되여가결되엿다 그리하여 의견서는 총독부 도청당국에 곳제출케되엿다

意見書

京城의 中央을 흐르는 淸溪川의 現在, 開渠로서 放置되여잇는 光化門通黃金町及 京城府廳橫以下出間水橋에 至하는 區間의 改修計畫을 市街地計畫으로서 速히 決定하기를 바란다

理由를가추어 府制第十六條에 依하여 此段意見書를 提出함

昭和十一年三月 日

京城府會議長 伊達四雄

朝鮮 總督 宇垣一成 殿
京畿道知事 富永文一 殿
京城 府尹 伊達四雄 殿

理由

京城의中央을 흐르는 淸溪川은 京城內約三十萬의 人口에依하여 排出流下되는 汚水에汚染되여不潔極甚하고 且沿岸道路는狹隘하여서 危險莫甚하야 衛生上又交通保安上 憂慮不堪한바이다 半島의首都로서의 面目上放置할수업는現狀에잇다 그런데아즉이 改修計畫의 確立을보지못함은遺憾至極함으로 速히市街地計畫으로서 決定을하야 對策에 善處함을要함에緣由함

意見書

京城府에隣接한 纛島面은京城府行政區域에서 除外되엿스나京城市街地計畫區域에는 期必코編入시키도록하고 萬一本區域에도除外되는境遇에는 速히纛島市街地計畫區域을 設定하야 該地域의 將來計畫에 齟齬함이업도록하기를 바란다

理由를가추어 府制第十六條에依하여 玆에意見書를 提出함

昭和十一年三月 日

京城府會議長 伊達四雄

朝鮮 總督 宇垣一成 殿
京畿道知事 富永文一 殿
京城 府尹 伊達四雄 殿

理由

纛島面은 京城府의 東方漢江에 接하는 地域으로서 漢江에臨하야 現在京城水道水源地가잇고 京城의中心地에서 二里內外에不過하다 現在에잇서서도京城纛島間 二十八米道路及京城軌道會社經營軌道等에도잇다 各地大體 一時間以內로써 到達可能하다 目下國에서 施行中인 漢江沿水事業에 依하여防水堤가 完成되는 曉에잇서서는圓內主要部分은 漢江의 洪水氾濫을完全히 防止할수잇게되고 또中浪川沿岸에 防水計畫의實現을보는때는 該地域은 淸凉里區域과 全혀 一帶가되다 將來京城府住民의 一部分은 此土地에進出함은 必定의 事實로보여지고 京城으로서는 水引用의 至便한것 京元線鐵道에서 一條의支線을 開拓함에容易한것, 水運의便이잇는것, 西風影響이적은것等의 見地에서 將來京城의東部工場地帶로서 最適의 土地임으로 該區域內에對한 諸種市街地計畫은 京城市街地計畫과 密接不離의 關係를 가지고잇다고 認함에緣由함 以上

冊사러나온少年 短刀로脅迫奪金

白晝、貯蓄銀行뒷골목의怪變

少年은其後疑問의失踪

신학기가 되여서 책을사려나간 어린생도를 정체모를 괴한한명이 뒤를 쪼차오다가 으슥한골목으로 불러노코 단도를 빼들어 협박하며 금전을 강탈한뒤그생도마저 실종된 사건이 발생되엿다 이십오일 오후두시경 시외리태원(梨泰院) 칠십이번지리성옥(李星玉)씨의 아들금복(今福)(一三)이는 금년에 리태원조양학원(朝陽學院)의 사학년으로 진급이 되여서 한이웃에사는 동급생인민재현(閔在賢)씨의아들 점성(點成)(一三)이와함께 새교과서를 사려고 시내에 들어와조선은행압을 지날때 나희는 이십이삼세가량되어보이고 옷은 거문고구라양복에 운동화신은 청년한명이 뒤를 쪼차오며 어데를가느냐 물음으로 두어린아해는솔직하게 책을사려간다고 대답하니 그사나히는 가장친절한듯이그러면 나를쪼차오나라 나와가티가면 갑도싸게사고 조흔책을산다함으로 두아해는 그의뒤를 쪼차갓더니 그는 저축은행(貯蓄銀行)뒤골목으로드러서더니 압뒤를 휘휘도라보다가 사람들이 뜸한틈을타 품에서날이십편리케선 길죽한단도를빼아들고『이놈들아 너이들가진돈을 전부내노아라 그러치안으면 죽여버린다』고 위협을함으로 겁이난 두아해들은 주머니에 너헛든대로 금복이것 삼십이전과 점성이것 이원삼십오전 합 이원륙십칠전을 전부 쏘다주엇다는데 그자는 그를바다들고는 비호와가티 몸을달려 삼월(三越)백화점 뒤쪽으로 다러나버렷다한다 이아해들은 하도겁이나서 즉시 이사실을 남대문통삼정목 파출소에다 고발한다음 단거름에집에 돌아와 밤새껏 잠한잠을 자지안코 공포증에 들려황겁해함으로 집안사람들은 아해들의 마음을 진정해주고저 다시 전과가티 돈을 주어내보내섯는데 이십륙일 금복이는 혼자서 집을나오고 이내 이틀밤이 지나도록 도라오지안음으로 이십팔일 그의가족들은 한편본정경찰서와 룡산경찰에다 수색원을 제출하고 각방으로도라다니며 그를 찾고잇다

同行햇든少年談

이에대하야 금복이와가티 사려갓든 소년점성(点成)이는 다음과가티 말한다 미쯔꼬시(三越)압을지날때 웬사람이 불르길래 섯섯드니 그사람은우리들더러 어데를가느냐하겟나요 그래서 우리들은 책을사려간다고 하엿드니 나만쪼차오면 퍽싸게산다고해요 그래서또 쪼차갓섯지요 그랫드니 그저엄 속으로 들려가다가 칼을쑥뽑아내며 돈을 옷독서서 닭나고 하겟나요 아이구그것을 보니까 엇지도무서운지 돈을죄다주엇더니 그냥미쯔꼬시뒤쪽으로 다라나버렷서요 그러고는또 그이튿날 금복이가 책을사려간다고하고는 아직것 오지안흐니 어쩐일인지요 생각하면 아직도 무서워요 하고놀낸표정을 하고 잇섯다

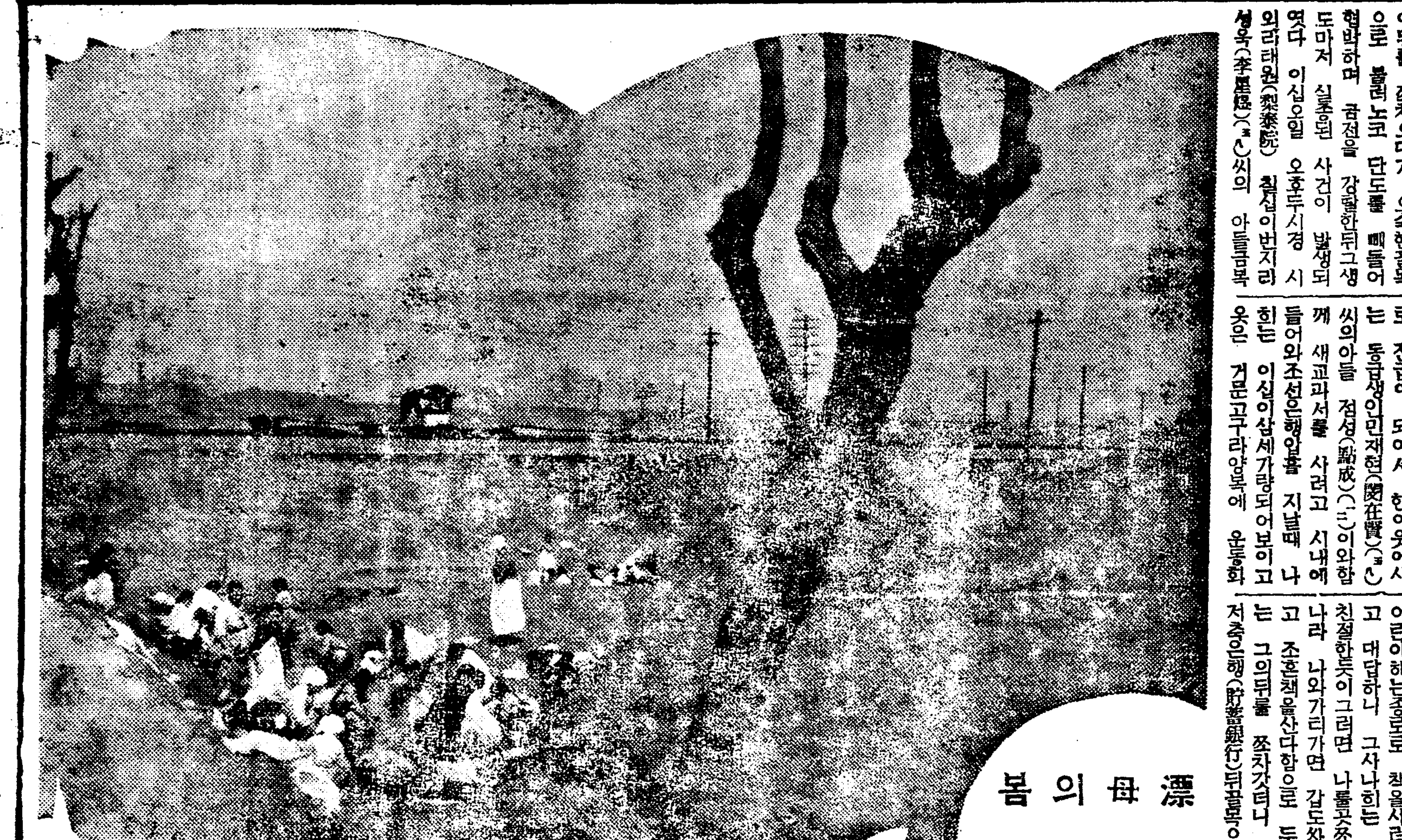

漂母의봄

趣味實益豊富한 新雜誌『女性』出現

파연잡지게에처음보는새수획

嶄新한現代味橫溢

본사에서 출판부를 시설하고 대중상식잡지로 월간『조광』(朝光)을 발행하야 천하의 인기를 호흡로 점령한감이잇는중 일즉이 사고로도 발표한바와가티 일천만여성을위하야 이제『여성』(女性)잡지를도발행하엿다 조선에 잡지가 생겨난이후 이와가티 새로운편집술과 새로운 내용으로 발행한잡지는 업스리라 밋거니와 정가도 단십전이어서 녀학생, 부녀자누구나 사보기에 파한부담이 업슬만한 다 내용은 파스텔그림의 표지로부터 취미실익에 풍부한 내용과 녀성계각방면에 대한 과사와 화려찬란한 화보에 이르기까지 정가에비하여서는 너무나 회생적인 잡지라 이것을 과탄없시 만천하 녀성제씨에게 추천하는것이다

龍井에强盜 三名檢擧

領事館에서

【龍井二十八日發東通】지난 이십삼일 간도룡정흥신도(間島龍井市街興新道)에 사는 장학준(張鶴俊)이란사람집에 몽둥이를 가진 복면강도세명이 들어서 주인을 무수히라 협박하고 현금륙십구원을 강탈하여가다는 보도를바든 령사관경찰서(領事館警察署)에서는 곳 비상활동을 시작하야 주모자 장룡철(張龍哲)을 검거하고 엄중한 취조를 한결과 이십칠일오전한시 드듸여 공범자두명도 검거하엿다고한다

富豪脅迫犯被捉

金品提供不肯이면一家鏖殺

本町署에서取調中

이십팔일 본정서(本町署)고등계에서는 갑작히 긴장하여 맹렬한 활동을하는중 동오후여섯시경 시내모처에서 중년사나히한명을 인치하야 이래 엄중취조중이든바 그로부터는 놀라운 사실의 자백이잇섯다고한다 시내황금정(黃金町)오정목에 사는 윤을쇠(尹乙釗)는 지난이십일 양평군(楊平郡)모부호에게 격렬한 협박문을 보내여 만일 이요구에 불응하는때에는 일가를 전멸식힌다는 어마어마한위협으로 다액의금품을 강청하고 그후수차 직접그부호의집을 방문하여 이돈은 내개인이 소비하려는것이아니라 모종사상운동자금으로 쓸려는것이니 반드시 이요구를 드러주어야 한다고루차 위협하엿스나 드듸여 돈을 이루지 못한것이라한다 이사정을탐문한 양평서(楊平署)는 즉시 본정서에 수배하야 그를검거하엿든바 그의자백에 의하면 가세가극난함으로 그전부터 면식잇는 전기부호를 위협하야 일확천금을 꿈꾸엇든것이라한다

皮革窃盜한洋靴職工

고양군 연희면아현리(高陽郡延禧面阿峴里) 백팔십번지에사는 김을영(金乙榮)과 고양군룡강면 아현리(龍江面阿峴里) 오백칠십이번지의 칠천사호의방진경(方鎭慶)과 한창수(韓昌洙)등 세사람은 수년전부터 서울시내 본정(本町)이정목 십칠번지 무장옥(武藏屋)이란구두방에 직공으로잇는것을기회로작년 십이월여름경 부터구두재료에쓰는 가죽오백여원어치를 훔처내여 시내아현리백팔십번지 고희승(高熙昇)에게팔아먹은 사실이발각되어 소관종로서(鐘路署)에서는 절도(窃盜)와장물고매(贓物故買)죄로 방금엄중취조중이라고한다

昨夜富川蘇萊에 傷人强盜出現

老人襲擊、소판百四十六圓奪去

京仁各警察大搜查

이십팔일 오후일곱시 경기도부천군 오정면오정리(富川郡吾丁面吾丁里)일백팔십일번지 전춘실(全春實)이란로인이 소래(蘇萊)장에서 소한머리를 일백사십륙원에 팔어가지고 자긔집을향하야 가든중 소래면대야리(大也里)로부터 약이마장가량되는 하수현(下水峴)이라는고개에 일으럿슬때에 약이십칠팔세가량된 청년이 돌연달려들어 돌로머리를함부로때리여 인사불성이되게한다음 소판돈백사십륙원전부를빼서가지고 소래방면으로 종적을 감추엇다 이급보를 바든 소관인천(仁川) 경찰서에서는 곳인근각경찰에 수배하는한편 비상선을 느리고 범인을 엄탐중이라한다 로인은 그후깨어낫스나 상처가 상당히 심하다고한다

情死에서更生에

判事의同情잇는判決

처자가 잇는 몸으로 카페녀급과정분이 낫스나 안해와어머니가 두사람사이의 사랑을 방해하므로 마츰내 원만히 그사랑이성취되여 가게되엿슴으로 지난구일밤에 부내관수동(觀水洞)히까리 아파트에 비관하고서 두사람이 정사를 도모하다가 녀자만 죽어버리게되엿든 정사사건의주인공인 시내 홍파동(紅把洞)한철수(韓轍洙)는자살방조(自殺幇助)죄로 이십팔일오후경성지방법원에서 김(金)판사로부터징역일년에 집행유예이년이라는동정잇는 판결을바덧다 판사가 판결을 언도하기전에 피고에 대하야 감상이 어떠냐고 무릇즉 사회에대하야 면목이 업다하고 머리를숙엿다 판사는 이미 한번죽기까지 결심하엿든것이 그어머니의 구조로살아난것인즉 남자가 죽음을 결심한다면 못할일이 별로 업슬터이니 아프로는 부모형제처자를 위하야 또는 사회를 위하야 참된일을 하라고 간절히자부(慈父)와가튼 태도로 타일러돗겻는데 피고와방청석에 안저잇든 그의어머니와 형제는 모다눈물을 먹음고 참회와감사의뜻을표하엿다 이와가티 정사사건의재판은 결국 한바탕 인정극(人情劇)적장면을 나타내엿다

女辯護士認定

新法令案內容

이번에 개정되는 조선변호사령(辯護士令)은 방금 법제국에서 심의중이라는데 사월 일일부터 실시하려든것이 심의가 느저진 관계상 다소느저지게될 터이라 한다 그리고 이법령이 현행변호사규측보다 다른점의 내용을 드러보면 다음과갓다

一、새로히녀자도 변호사의 자격이 잇게되엿다

一、변호사에 일년반이상의시보(試補)제도를 신설하엿다 시보의 수습은 경성변호사회에서 식히게되엿다

一、변호사의징계(懲戒)는 판검사의징계령에 준거하야종래와 가티하며 그종류는견책(譴責)과태금(過怠金) 제명(除名)등으로 종래에는 과태금은 삼백원이든것을 일천원으로증액하엿다

一、변호사회는 경성에만둔 두개의인가를하되 지방법원관내에 하나씩으로 인가하는외에전부사단법인(社團法人)으로하야법인의자격을인정하엿다

一、인가제도는 재래대로존속하엿다

이외에 자세한규측은 다시부령으로시행세측을 제정실시할터이라한다

日曜說敎

◇覺皇寺 午前十一時 「無方淸淨의나라」 朴漢永先生
◇中央敎會 午前十一時 「福音의宗敎」 金明善先生 午後七時半 「靈感」
◇石橋敎會 午前十一時 (主日學校修業禮拜) 高興泰先生 「新時代의主人」 午後七時 「眞理의神」
◇淸松敎會 午前十一時 「歡喜」 午後七時半
◇宗橋敎會 午前十一時 「人生과宗敎」 申公淑氏 午後七時半 任英彬氏
◇南大門外敎會 午前十一時 「福音福音」 午後八時 「예수의寶血」 金英珠牧師
◇阿峴敎會 午前十一時 「最大의安息과基督敎」 午後七時半 「奇蹟的權能」 金明善先生
◇第一禮拜堂 午前十一時 「일허바리지안햇나뇨」 午後七時半 「엇더한소금이될가」 鄭■成先生

新鋪裝萬五千米

京城府新年度計畫

도시미화의 중요한 공작으로도로포장(鋪裝)공사는 경성부로서 시급한 문제의 하나가되여잇서해마다 일부분식 계속중인데신년도에는 아래의이십삼개소의도로를 포장케되엿는데구시가측은 십여개소이다 총연장은 일만사천구백칠십오미돌이고 공사비는일부교량의 개수와보도(步道)의정리를합하여 일마흔천칠백삼십구원이다

工事個所	延長 米
自高陽郡纛島─東大門 至府界	一,四〇〇,〇〇
自崇二洞一九八 至同一三〇	三〇〇,〇〇
同齊洞九八 同嘉會洞一	六〇〇,〇〇
同鍾路二丁目四四 同慶雲洞九四	七〇〇,〇〇
同松峴洞一六八、同積善洞一九七	六〇〇,〇〇
同積善洞三 同孝子洞一四一	六〇〇,〇〇
同玉子洞二〇 同通義洞九九	五〇〇,〇〇
同西大門一丁目一 同通洞九九	一,三〇〇,〇〇
同新町五一東四軒町三 同新町一七一西四軒町一七八	五五〇,〇〇
同西四軒町一九二 同府界	五〇〇,〇〇
同水標町二丁目一六 同花園町市場	七〇〇,〇〇
同大和町一丁目九 同本町五丁目七八	八〇〇,〇〇
同若草町七七 同大和町一丁目九	四一〇,〇〇
同黃金町二丁目一三 同鍾路二丁目四五	四〇〇,〇〇
同明治町二丁目六 同永樂町一丁目一四	三五〇,〇〇
同義州通一丁目交叉點 同二丁目二一一	九〇〇,〇〇
同古市町一四 同三坂通一〇五	四五〇,〇〇
同岡崎町交番前 同野砲隊入口電停前	四〇〇,〇〇
同岡崎町五九 同三坂通一九四	四〇〇,〇〇
同若葉町三丁目二四 同一丁目五五	三三〇,〇〇
同龍山郵便局橫 同總督官邸前通	四〇〇,〇〇
同元町二丁目七 同三丁目二九〇	三五〇,〇〇
同元町二丁目交番橫 同大島町三五	四〇〇,〇〇

運動競技

A마라손에 順安金君優勝

新記錄을作成코

서울陸聯主催의 第十二回A마라손會는 豫定과가티 二十八日午後三時부터 光化門네거리를 出發歸着點으로 鐵脚男兒二十四名이 參加한가운데 열린바 이날 往復路總타임四十一分으로 初出戰의金德淳(順安)君이 本大會新記錄을作成코 優勝하엿다

◇往路타임
1 金德淳(順安)二〇分三秒
2 鄭壽吉(白馬)二〇分四三秒
3 金道植(二高)二〇分四五秒
4 李庚明(京城)二一分F
5 孫允奎(京城)二一分 五秒
6 梁斗喆(京城)二一分三一秒
7 金漢培(京城)二一分三三秒
8 林在豊(京畿)二一分五八秒
9 洪淳仁(黃海)二二分一七秒
10 朴庚錫(培材)二二分一八秒

◇往復路總타임
1 金德淳(順安) 四一分F (本大會新記錄)
2 金道植(二高)四一分五八秒三
3 鄭壽吉(白馬)四二分一八秒
4 孫允奎(京城)四三分六秒
5 李庚明(京城)四三分一一秒
6 金漢培(京城)四四分二一秒
7 林在豊(京畿)四四分二七秒
8 朴庚錫(培材)四五分三六秒
9 梁斗喆(京城)四五分三七秒
10 洪淳仁(黃海)四六分二六秒
11 朴龍人(永登浦)四七分四一秒
12 兪奉元(普學)四八分一一秒
13 李有弘(中電)五〇分一一秒
14 朴炳球(京城)五〇分二五秒
15 崔光宅(道商)五一分三九秒

寫眞은A마라손에優勝한金德淳君

大阪에서또演出

『徐廷權』爭奪劇

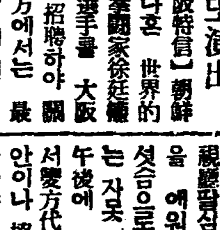

【大阪特信】朝鮮이나흔 世界的拳鬪家徐廷權選手를 大阪에 招聘하야 關西地方에서는 最初의競技를 來四月四日에 開催하기로되엿는데 奇妙히도 同日同時刻에相對選手와 競技場만을 달리하야 擧行한다는 두가지『포스타』가大阪의 골목마다 부러잇서서 一般拳鬪펜들에게 갈피를 잡지못하게하엿다 그하나는 大星拳鬪會主催로 徐廷權對名古屋湊俱樂部左右田選手 會場은 大阪中央公會堂이며 또하나는 京不二拳鬪俱樂部主催로 徐廷權對東京不二拳鬪俱樂部 楠本選手, 會場은 大軌花園리비場으로 된것인데 徐選手爭奪戰은 昨年가을에 東京에서도 이러나서 輩親鬪쓸敵센 新鐵組合員들이『링』을 예워싸고 警戒를한일도 잇섯슴으로 이번 이爭奪戰의結果는 자못 注目되든터인데 廿八日午後에 大阪北區時事新報社內에서雙方代表者가會見하야네시간동안이나 協議한結果 마츰내서로讓步하야 共同主催로 四月四日에 第一回로 大阪 中央公會堂에서 徐廷權對 楠本(不二)으로 하고 다시 四月中旬에는 徐廷權對左右田(湊)으로하야 大軌花園리비場에서 開催하기로 圓滿解決을 지엇다 (寫眞은 徐廷權君)

日本學生卓球戰에 京城實業軍敗

學生戰은今日

全日本學生卓球聯盟朝鮮遠征軍招聘의 卓球對抗戰은二十八日午後一時二十五分부터 府民館中講堂에서 열리엇다함은 旣報한바어니와 全京城實業軍은八對三으로 敗하야 午後五時半부터는全朝鮮學生聯盟軍과 對戰하엿스나 時間關係로 因하야 第一라운드도 못마치고 今二十九日午前十時부터 繼續擧行하기로되엿다한다

全日本 實業軍
靑木(外語)1…3李東億(同上)
安井(京大)3…0深堀(新銀)
今 (早大)3…0曺明煥(總府)
第二라운드
川村(立大)3…0金相赫(總府)
島村(早大)3…0李東億(總府)

全日本 第一라운드 全朝鮮學生
田村(日大)3…0崔亨讚(醫專)
今 (早大)3…0鄭安弼(城大)
顔 (立大)3…0日井(城大)

運動界人事

◀白顯基氏(敎導 明新學校體操敎員)이번 咸興永生女高로轉勤

今日의運動

◀卓球=全日本學生卓球聯盟軍對全朝鮮學生聯盟軍戰(午前十時) 同軍對全京城軍戰(午後一時) 府民館中講堂에서
◀럭비=普專對 京城럭비(午後二時半)▲鐵正對 京商(午後四時) 以上京城運動場

魚乙彬 만병수정 萬病水錠

定價 一圓九十錢

最高의治病劑

魚乙彬萬病水錠

春色이 動하는 三月과四月은 體內에潛伏하여잇는 體毒과 病毒이 發動한다

병근을멸절치안코는 행복을 누릴수업스니 시절을따라 경발되는 체독과 병독의 모든병마를 구축하라기후가밧구이고일기가 따뜻하여지면 근치못된모든병은 경발된다 외관으로는병이 이상이업는것갓치 보이지마는 내부의장해로인하야 춘절에는 매독성갓혼것은 신경통·관절염·인후증등을 속발식히며 반신불수를 병발하야 비참한 운명에 빠지는예가 적지안타

춘절은 체독(體毒)으로인하야 신경쇠약(神經衰弱) 빈혈증(貧血症) 담통(痰痛) 골통(骨痛) 토담(吐痰) 요통(腰痛) 나력(瘰癧) 삭요증(數溺症) 중풍증(中風症)동맥경화증(動脈硬化症)등의 병을 유발하는고로 등한시할수업다

魚乙彬萬病水錠은 最高의 治病劑로 體毒과 病毒을完全히 驅逐한다

어을빈만병수정은 이모든병근을 박멸하며 잠복하여잇는 체독과 병독을 대소변으로 배출하고 혈액을정화하며 음식을 잘 소화식혀건 한몸을만드나니 병자중에 이약을복용하고 효험보지아니한이가업다

남녀노소를 물론하고 체독과병독으로 신음하는이와 만성이되여 병근이깁혀 고질된이는 즉시복용 하심이가 하니 만성병에는특효하다

萬病水錠은 服藥家를爲하야 製造된것인故로 가장安價로 提供됩니다

●廣告冊子를願하시면 無代贈呈합니다 魚乙彬의 일홈을 稱託하며 類似한名目으로 世人의 眼目을속이는者잇사오니 注意하여주시오

釜山府榮町 魚乙彬製藥株式會社 振替釜山五〇〇番

어을빈 魚乙彬

鵲島里海邊을中心 大遊園地를計畫

新鐵서西湖津延長과가티 近近基本調査에着手

【興南】함흥과서호진은물론 흥남일대주민들로서의 열망하는 신흥철도 흥남선을 서호진까지연장하라함은 일반의 가튼희망이엿섯스며 저간 서호진주민으로 그연장촉진기성회까지 조직하여가지고 신흥철도당국에 맹렬한 연장운동을 하고잇든니 과연신철간부와 의견의 일치점을 엇게되여 그실현에 확실성을 보게되엿다

이제그간의 소식을 종합하면 신흥철도에서는 현재읍에서 판리하는 구룡리해수욕장에 상당한설비를하여 여름한철의 행락지(享樂地)를 만들고려 하엿섯스나 자연상으로 여러가지 불리한점을 발견하자 그후보지로 서호면작도리(鵲島里)해변에 착안하엿섯스나 이여일부민유지매수난을 예감하고 먼저손을 못대엿든중 룰연서호진측에서 철로연장을 청원하게되자 신흥철도에서는 먼저 전기작도리 해변의 유원지(遊園地) 화계획을 제시하엿다한다 이에 전기 기성회에서도 서호진의 발전을위하야 또는 명태어(明太漁)기외에는 한산하기 짝이업고 서호진의 하절경기를 도읍는겸하여 작도리로부터 농양리(農陽里)에 이르는해변 백만여평에 신흥철도에서 투자하여 유원지를 만들고 그부근 약간의민유지매수에는 기성회로서 적극적으로 후원알선하겟다고 태도를 표명하자 신흥철도에서도 힘을어더 조선질소회사(朝窒會社)의 동의를어더 불원에 흥남선 연장공작에 나가려라하며 이계획이 실현되는때에는 서호진일대는 실로 동양적 유원지가 될것이며 회사당국에서 일본내지각유원지의 규모(規模)조사에 착수하엿다하며 조선에양해가 잇는때에는 할수잇는대로 단시일에 실현식히고저 착착준비중이라한다

秘密漏洩問題로 府會에서大論議

畢竟漏洩者徹底懲戒를決議 仁川府會(第七日)經過

【仁川】인천부회의 제칠일은예정과갓티 지난이십칠일 오후한시부터 동회의실에서 개최하얏든바 개회벽두에 소곡(小谷)의원으로부터 긴급동의가잇섯다그 내용을듯건대 지난 부회제삼일에 부회진행중 도서관 급 도로문제등을 의론코자 방청을금지하얏든바 돌연 그의일에 비밀회의 사항에 하나인 도서관문제가 길전(吉田)씨 저택으로 이전된다는 사실이 모신문지상에 정정당당히 보도되야 일반부민이 주지하게되엿다 그러나 이사실을 외부에 루설한책임자는 부회의원이나 참석하얏든부리원중에잇슬것이다 적어도 대도시계획하에 잇는 인천부행정사무에는 압흐로 비밀회가 비일비재할것인바 전기와가티 외부에 루설하는 자가잇스면 사무진행상 큰지장을 일으킬것입으로 중입을 중계하는뜻으로조사위원을 선거하야 철저조사케하야 엄중단속키로 결의한후위원오씨를 선거한바 다음과갓다한다

金允福 金泰性 小谷益次郞 村田學 樋渡兼三郞

州內普校新設로 一面一校完成

【義州】의주읍내는 일천이백명을 수용하는 공보(公普)교와사립양신(養信)보교도 잇지마는 학령아동을 전부 수용할수가 업서 해마다 수백명의 학생이 입학고사에 떠러지는 현상인데 금년에는 작년수재의 관계로 입학지원자가 다소 감소되엿스나 지난 이십륙일 공보교입학고사에 락제되자가 칠십여명이다 그리하야 이의주읍을 포위하고잇는 주내면(州內面)에서는 의주읍과 련락을취하야 보교건축기성회를 조직하고 건축기금을모집중인바 멧달이 못되여 발서오천원에 달하엿다는바 이학교만 신설된다면 의주의 일면일교제는 완성된다고한다

〈……春眠——(江陵鏡浦臺附近)

豊山公立普校 學級增設運動 期成會를組織

【豊山】귀보=경북안동군풍산보통학교는 아즉것사학년제 학급밧게 되지못하야 입학아동을모다 수용할수업을뿐만아니라 이미입학한아동은 사학년만을 졸업하고 갈곳이업서서 가로에서 방황호의 참혹한현상을 연출하고잇는데 지난십오일에 당지김문현(金文鉉)씨가 이를구제하기위하야 논삼천칠십여평 시가이천여원어치를 학급증가 학년연장비로 자진희사하엿슴을 위시하야 지난이십칠일 오후일시경에 당지보교강당에서 동면유지자 륙십여명이 회집하야 풍산공보교 학급증가 학년연장기성회총회를개최하고 원만한 토의가잇슨후 동일오후 사시경에폐회하엿는데 결의사항과 선거된 역원의씨명은 다음과갓다고한다

◇決議事項

一、學級增加學年延長運動을當局에徹底히 運動하되 具體的方針은 次期役員會에一任할事

一、金文鉉氏寄附한土地는 時價에賣却하야 貯金하여둘것

◇役員氏名 會長 宋洛九 副會長 李準直 評議員 李斗漢 金文鉉 李東烈 李鍾夏 商台 李完鎬 金光鎬 李鍾英 李敎憲 朴德煥 高城文治外二人 會計兼書記 有淸源 權賓洙 權圭洙 權寧鍾

(文友)會全財產提供 學院增築費로

【鏡城】라남 경성에 산재한 유림(儒林)으로서 조직한 문우회(文友會)는 거금 이십년전에 결성되엿는데 근일 당지경성중앙학원(鏡城中央學院)에서 미취학아동의 입학난을 완화하기위하야 교사증축운동중에잇슴을 듯고 감하고 동회전재산을 제공할것을 회원일치로 결의하고 이십오일 일금오십사원을 송부하야 왓다고한다

慶北産組非難事件

咸昌兩産組에飛火 搜索、關係者等을取調

【咸昌】귀보=경북상주 선출의 도회의원 삭구씨가 도회의석상에서 경북도내의 각산업조합을 비난한것이 발단되어 도경찰부와 대구경찰서에서 각지산업조합의리사와감사등을 검거하여다가 취조한다함은 루차보도하엿거니와 또어떠한 단서를어덧든지 지난 이십구일에 대구경찰서 길강고등계주임과 정사법계주임이 형사수명을 대동하고 경북함창、점촌(咸昌、店村)등지로 출장하여 점촌、함창량산업조합을 수사하는일방 직원의출입을 엄금하며 각방면의 관계자들을 소환취조중인데 일반조합원은 어떠한사건이나발생되지 아니할가 우려중이라한다

定平農組事件 韓泰臨永眠

【咸興】정평농조재건위원회(定平農組再建委員會)사건의 중요관계자로 함흥지방법원에서 공판에 부되엿든중 신병위독으로 보석되여 자택에서 정양중이든 정평군문산면봉성리(定平郡文山面鳳城里)한태림(韓泰臨)(二三)은 드듸여 지난이십칠일 자택에서 영면하얏다

慈山德林學校에 巨額의宗財提供

數萬圓現價의土地와敎舍로 慈山林氏一門의壯志

【慈山】평남순천군내(順川郡內)에서 가장력사깁흔 덕림학교(德林學校)는 지금으로부터 삼십년전 융희이년에 설립되야 유일의 무산아동 교육기관으로서 꾸준히 경영하여 왓스나 우 삼십여년 동안에는 가진파란과 곡절이 잇섯스며 소화원년에는 경영난으로 교문을 닷게되엿슬때 림양묵(林養默)림창묵(林昌默)기타 청년유지의 희생적 노력으로 수백명 아동을교육하야오든바 이참상을보고 영유사업에 공적이만흔 림종범(林宗範)씨는 늣긴바잇서자진하야 사재를던저 사백여명을 수용할 교사를 신축하야 제공하는동시 문중유지 림철주(林哲周)림택주(林澤周)림정모(林貞模)림창주(林昌周) 제씨의 발긔로 종중 소유재산중 토지 오만여평(시가이만원)을 긔증하엿스므로 이로인하야 경영난에잇는 동교는 서광이 빗치게되여 당국자와 일반유지들은 동씨의 특지에 만강의감사를 앗기지아니하며 동교의장래를 무한히 축복하야 마지안는다한다

怪病〃蝦蟆瘟〃！

龜城郡下에大流行 罹病患者數百餘名

【塔洞】평북귀성군천마면내삼사개동에는 금월초생부터 하마온(蝦蟆瘟)이라는병이 발생만연하야 수십일내에 이병자가 근수백명에 달하엿스며 보교생결석자도 속출하는모양인데 삼사세로부터 십오세이하 소년에한하야 발생되는 류행병으로 생명에는 그다지관계가 업스나 그병은 체온이오르고 좌우귀밋이 붓는관계로 고통이 매우심한병인데 아이들을둔 가정에서는 전전긍긍하는모양이라한다

十五錢의借地料를 一躍！四倍를引上

新地主의不當契約強要에 七十借地人蹶起反對

【甕津】황해도옹진읍(甕津邑)은 신흥도시로서 팔보상대할만큼 날로발전되어가는중인데 이를호기로 지주발호가 심하야 옹진읍발전에 일대암영(暗影)을 주고잇다함은 루보한바어니와 근일에 또다시 대지료를무리하게 인상하여가지고 계약을강요하는까닭에 칠십여명의차지인들은 일치한보조를 취하야가지고 가장 합법적으로 결속반대한다는데 사실을탐사한바에의하면 해주읍남욱정(海州邑南旭町)이백사십삼번지에서 사는 부호김경수(金景壽)씨가 작년음력팔월경에 옹진읍내에 산재한 대지사천평과 마전(麻田)사천평 합계팔천평을 당시시가로 사만여원을주고 매수한 사실이잇는바 그대지중에는 현재칠팔십호의 가옥이 임이건축되야 잇는데 그들의 차지인들은 종래대지료로 한평에 대하야 매년십오전내지 이십전가량을 돈으로나 또는정조(正租)로 환산하야 무려나려왓는데 금년부터 신지주는 자긔의소유대지라고하야 매평에대하야 매월오전식의 대지료를받기로 계약서를 인쇄하여가지고 그의대리인 안경환(安璟煥)이라는사람을 마산에 내려보내여 차지인들을 차저단이며 계약을 강요한결과 겨우팔구인의 계약을바덧슬뿐이오 그남어지는 전부반대한까닭에 그대로 도라가고말앗는데 계약을순순히 해준사람들은 대개자긔의 집을 남의손에저당을잡혀먹엇거나 혹은 증축을하려니까 지주의승락서를어더야될 부득이한 사정이잇는 사람들뿐이라는바 그계약서는 제일조로부터 제십구조까지에 긍한 굉장한것으로서 가령 하수구(下水溝)를 내이거나 가등을 한개세우는데도 반다시 지주의 승락이나 련회가업서서는 하지못한다는것으로 그내용이 자못지주의 리익만 옹호하는 동시에 토지소유권을 람용하야 차지인들의 건물소유권의 권리를 여지업시 유린한것이라하야 차지인측에서는 결속하야 가지고 끗까지 항쟁하리라고한다

疑妻症發作으로 艾妻를斫傷

【新義州】평북초산군강면룡성동(楚山郡江面龍星洞)리초국(李超國)(三三)은 그처김씨가 가튼동리에사는 최경규(崔京圭)와 어떤관계가잇지안는가하는 의심을품고 금년일월이래 반미치광이가리 매일 그처에대하야 자복을하라고 졸라오든터인데 금일 오전열시경 그가 들에서장작을 패고잇슬때 그처도 그뎁해서 일을하고잇든 긔회에 그는 그처에대하야 바른말을 하라하고 졸으는것을 그처는 매일가티 뭇는말에 하도귀찬어 종물괘히 대답을하얏든바 그는 격노하야 장작패든 독긔를 들어 처김씨의 머리를따려부수고 ... 밧가운데로 들어가서 홀로 전신을 무수히따려 인사불성이되매 죽은줄로알고 그는즉시 주재소로 달려가서 자수하얏다 그후초산경찰서의 취조를 맛치고 지난이십삼일 초산검사분국으로 송치되얏는데 그처김씨는 생명이 위독한 중상을 넘엇스나 아직절명은 되지안엇다고한다

共同便所에棄兒

【平壤】이십칠일오전팔시경 평양 공동변소에 (府大同取)인부가 대변을 보려는데 보재기에싸인것이잇서 이상하여 들어보니 낫지얼마안되는 갓난애기를 놓아두엇스므로 평양경찰서에 고한바 평양경찰서에서도 대대적으로 범인을 수사중이라 한다

稀世의悖倫子息 親父를遺棄致死

病父를山中에버려翌日에絶命 犯人은警察에서取調

【釜山】빈궁에 못이겨서 중병든 친아비를 산중에버려사망케하얏다는 가난이나혼 일장비극이잇다

부산부남빈정(南濱町)죽세공(竹細工)김동구(金東久)(二二)는 수년전에 친부김정채(金正蔡)(六七)와 함께 부산으로와서 죽세공으로들어가 아직 일을배우는도중이라 수입도 극히적어서 두부자가 근근히사라나왓는데 비록 가난한살림이나마 아모친척도업는 두부자간이라 아들은아버지를 한울가티존경하야 보양에힘을 다하얏스며 아버지는아들을 태산가티밋고 사라나왓다한다 그런데 약이개월전에 친부가 모진병마에 걸리여서 신음하얏스나 돈이업서 약은쓸수업고 병은점점무거워감으로 하는수업시 부내 남부민정(南富民町)친지에게 애원하야 부친을 그집에 긔숙케하얏든바 수입이업서밥갑까지갑흘길이막연함으로 생각다못하야지난이십이일에는눈물을먹음고중병든 친부를업고서 산중에버리고 도라왓는데 그부친은 한만흔이세상을 저주하면서 그이일밤에 사망하얏다한다 이사실을 부산경찰서에서 탐지하고 전긔김동구를 검거하야다가 엄중히 조사를하얏든바 이놈이 란세상에 오죽하나밧게업는 부친을 산중에버리지 안흘수업든 일장애화에 보는사람으로 하야곰 눈물을 짜내게하얏다한다

春耕期를압두고 不德地主또跋扈

江陵郡서만移作벌서百餘件 郡當局對策에腐心

【江陵】강릉군내의 지주들중 몃명사람은 농지령가튼것은 오불관언이란듯이 춘경기를 압두고 소작권의 이동이 막심하다한다 현재 소위 군내 갱생부락 에서만도 판명된것이 삼십오건이라하며 기타 소작위원회에 조정을 신청한 수효도 백여건에 달하는 모양이라는데 표면화 하지안코 은근히 지주의 비위를 건드렷다가는 영영소작지를 못어들가 념려하야 꼿치던도들의 야망을 마음대로 채워주고 한숨을 짓고잇는 가엽슨소작인도 상당한수효를 산하리라는데 이러한자들을 위하야 군소작위원회는 좀더 적극성을가저 활동하야 그들의 실낫가튼 생명선을 보호하야 주어야 할것이라는 여론이점고한다고한다

東北人民××軍 金憲濟公判

卄日新義州法院에서

【新義州】작년십이월 평북강계경찰서(江界署)에 체포되어 이래 경찰서와 강계지방법원지청예심에서 취조를 맛고 신의주지방법원으로 넘어온 동북인민××군(東北人民××軍) 김헌제(金憲濟)(三七)는 금월이십일 제일회로 신의주지방법원에서 그의 공판이 열니게되얏는데 범죄내용은 김헌제는 김만성(金萬成)김찬제(金贊濟)김귀손(金貴孫)등의 명령을 가지고잇스며 그는정주군 갈산면서남동(定州郡葛山面西南洞)一八五번지출생으로 본래 농업、신란수、팡부등에 종사하다가 만주국연길현팔도구(滿洲國延吉縣八道溝)로드러가 소화구년팔월 그곳에근거를두고잇는 동북인민혁명군 제일배장(東北人民革命軍第一排長) 박금준(朴今俊)의권유로 그군대에 가입하야 약한달동안 군사교련을 바든후 제일사참모장(第一師參謀長)의 인솔하에 일백오십명과가티 연길로두구(延吉老頭溝)일원에서 활동하얏든 일이 잇스며 ... 원을 강탈한것을 위시하야 작년칠월 제이대장(第二隊長)안봉화(安鳳和)의 지휘하에 천보산(天寶山)을 습격하고 작년팔월에는 제일사장 왕덕태(第一師長王德泰)의 지휘로 로두구(老頭溝)를 습격할때에 참가하야 세명을 죽이고 륙천여원을 강탈하얏스며 작년 십이월 두만강을 건너 권총을 가지고 조선으로 침입하여 갑산(甲山) 혜산(惠山)에서 후창(厚昌)등지로단여 강계읍에와서 정미소를 습격하다가 체포되엇든것이라고한다

釜山教育界快報

進修學院、育英幼園、婦人夜學 校舍增築擴張決定

【釜山】새봄과함께 부산사설교육계에 반가운소식 세가지-부내영주정에잇는 진수학원(進修學院)은 소화삼년에 창립된후 관계씨의 희생적노력과 지원민의열렬한지지로 그간 가진파란곡절과 싸우면서 수백여명의무산아동을 영육하얏고 또 현재 삼백여명의 무산아동을 수용하고잇스며 금년도부터 종래의사학년제를 륙학년제로 연장하기로 결정하얏는데 교실이 협소하야서 교육상 지장이 만타함을 늣겨 동화원원장 박화술(朴華述)씨 고문 김상홍(金相洪)씨 기타관계제씨가 동학원원사신축에대하야 종종협의를하던중 신축부지 약삼백여평을 박간방태랑(迫間房太郞)씨로부터 무상대부를 밧게되엿슴으로 총공비 약삼천여원과 지원민의부역으로 약칠십여평의교사를 신축하기로 결정하고 방금 준비중이라하며 또 동정내에잇는 육영유치원(育英幼稚園)은 소화칠년에 창립된 이래 천진란만한 어린아동들의 보육에 만흔노력을하든중 재정난으로 말미암아 경영이극히곤난하얏는데 다행히 조광정(趙光正)씨가 다대한희생을 각오하고 인계경영한후로 날로발전하야 현재약이백여명의 아동을 보육하고잇는데 교사가협소함으로 보육상지장이 만타한다 그리하야 동원장리변희(李邊熙)씨는 약팔백여원의 예산으로 원사증축을결의하고 동원의원 김장숙(金章淑)씨 박유민(朴有民)씨 고라제씨와 증축준비를 하고잇다한다 그리고 부내초량정(草梁町)에잇는 정우회(正友會)에서는 부인야학원을 설립하기로 결정하고 기부금 약일천여원을 모집하야서 작금준비중이든바 요지음 그준비가완료되엿슴으로 지난이십칠일에 동정내에 부지약오십여평을 택하야 건축에착공하얏다한다 일반부민들은 전긔제사업에대하야 만흔긔대를가지고잇다한다

醉興이넘치어 己妻亂刺致傷

【平壤】이십칠일오후다섯시사십분경 평양부 경제리(平壤府經濟里)이백팔십팔번지 김룡수(金龍守)(四五)는 자기처(妻)강영묵(姜永默)(四二)을 칼로 외편가슴에두군데 아래배에 한군데를찔너서 피를만히쏘고 혼도되여잇든사건이잇다 그내용을 듯건대 김룡수는 아무직업도업시 구차한살림으로 그날그날을 지내오든바 마츰 그날은 술을만히마시고집에 도라와서 술김에 그와가티 폭행을하고 술이깨자자긔처의 생명의 위독함을보고바로경찰관에게 뛰여가서 자긔의 잘못을 호소하엿다고한다 처강영묵은 생명에까지는 관계가업슬듯하다고한다

龍岡에染病猖獗 死亡者벌서九名

繼續蔓延住民大恐怖

【龍岡】룡강군해운면구산월덕(龍岡郡海雲面九山月德)에는 금춘에들어 무서운 장질부사(腸窒扶斯)가 대창궐하야 금월이십륙일까지의 환자가 륙십명에 사망자가 구명이나된다는데 당국에서는 예방주사까지 무료시행하얏스나 아모효과업시 날로 창궐하야 계속하야 일반의우려는 자못심하다한다

中等校合格者

松都高普

崔鵬德 李珏培 李相虎 金學悅
朴聖敏 方寅圭 金鍾漢 金○俊
韓應八 李柱亨 禹相德 張台赫
金哲善 金允培 金東錫 柳燦浩
尹英求 李良烈 孫明錫 薛仲熙
千命愚 李完鎬 盧熙承 崔基晃
李寅圭 車相鵬 崔相根 崔正萬
崔 瑛 張奎英 余在鉉 秦良源
河任煥 禹相植 尹亨燮 朴茂相
金海龍 朴周鉉 金配永 曹○○
具本英 金義泰 林漢澈 ○○○
金龍寬 金正龍 梁炳燦 李○○
李永根 朴德鎬 李泰絃 朴在○
白承淳 黃世傑 都文奎 金應鎬
金泳基 安秉德 金昶鎬 尹孝源
李保鉉 高榮與 金○鎬 宋善根
宋正根 河榮銀 崔泳煥 白承雲
李在玉 韓學洙 朴柄善 孫澤基
李澤雨 白龍鉉 姜德善 朴亨九
金泳寬 韓相奎 金○根 金景鎬
金慶浩 禹明烈 李浚榮 玄基昌
李鎭煥 李漢成 金○猷 李相均
林煥喆 朴楔熙 羅冰鎭 康學鎭
李義鎬 朴燦日 徐昌煥 崔善裕
金東成 韓洙龍 李精雨 趙文彙
朴晩秀 金銘德 朴淳永 李世德
安顯童 鄭然祚 張根植 金顯宇
宋忠植 李植浩 李光珏 宋站國
金世閏 崔義鎬 李任斗 金達斗
崔東協 尹大鉉 楊萬金 徐喆植
金齊顯 韓冰洙 李○鎬 張翼燦
宋 彬 李興謙 李鴻鏞 張觀次
金基洙 李永德 吳景錫 兪世根
都相祺 崔武寧 李濟浩 崔永華
崔銘錫 朱錫煥 趙重元 具敎天

崇實學校

金承權 金昌男 趙永直 李龍珍
洪彰義 金珍信 宋燦國 安泰善
安道烈 姜淳吉 朴允和 安鎬成
趙址濂 金利植 宋贊奎 金麟浩
李德周 金志杜 趙業敎 張晟燮
羅永燮 金景德 李錫鵬 朴文遠
金○德 洪完義 朴相模 王致翮
林甲淳 金鴻來 趙庭濂 趙世鎭
李燦元 丁炳傑 金孝鼎 徐貞善
朴燦翮 李碧松 金炳玉 李光輝
咸元善 許 穆 尹基錫 明學洙
崔淳德 金昌河 盧龍浩 白現德
李益洙 金禮範 裵元鐸 劉炳德
盧永濬 崔明燮 李永善 金相儁
鄭永彬 文寬默 呂元培 宋泰淑
吳龍三 尹貞燁 金潤錫 李應杰
林永豊 崔大植 金應龍 安澤煥
金寅星 李在根 張仁學 玉聲煥
劉泳徹 吳仁錫 李永春 吳利信
石淳明 金錫煥 盧仁奎 吳斗濬
金秉麟 金貞錄 鄭俊洪 高光熙
趙鉄燮 孫洪豊 金成熙 安炳植
文成彥 金文哲 田炳基 金永鎬
金光七 金英柱 黃善煜 李連燮
鄭世永 裵永達 林賢濟 張宗杰
李鍾殷 柳寶默 方命淳 朴豊鏞
趙玉璧 以上一〇五人

京都帝國大學醫學部泌尿器科 醫學博士 片山義郎先生 實驗談
元東京市養育院泌尿科醫長 醫學博士 横尾安中先生 實驗談

淋疾(림질) 及內攻淋毒諸症狀의 深部殺菌 에依한新療法

尿道口로侵入하는淋菌은非常한힘으로周圍의海綿體에浸症으로擴大하면서短時日에 後部尿道、攝護腺、副睾丸、婦人의境遇에는子宮頸管同體部喇叭管等에深攻하는무서운것이며 ... 銀微粒子를內服함으로써全泌尿系에浸潤식힘에는『銀』의힘이잇는것은殺菌消炎收斂의醫治作用에 ... 泌尿器全組織의抗淋菌滅作用이顯著히발生되여化膿病原菌도容易히消滅식히는것은當然한일이다

이가티銀의顯著한醫治効果를內服化하고그것을達成함에는臨床界에서多年期待하엿슴에도不拘하고오직理想에만그친最大理由는銀內服化의必須條件인銀コロイド油脂溶媒分散이化學上不可能한까닭이다 그런데『金屬オルガノゾル製法』의世界的發明을成功하여歐米學界에化學日本의威力을떨친京都帝國大學敎授堀場理學博士는小田切理學士와協力하여右發明의應用으로銀의內服治淋에定評이잇는優良한白檀油에顯微鏡으로서도보기힘든極微粒コロイド狀으로더욱히濃厚하게分散함에成功하야비로소オルガノゾル·サンタール라는治淋新藥을創製하야『パロール』라는藥名을부처臨床界에提供한것이다

元來銀이內服에不適當하다고한것은胃中의蛋白質類等과化合變質하여金屬으로서의效果를이러버리는까닭으로서白檀油의單一服用때문에이러나는胃腸障害도亦是다아는事實이지만パロール는右兩者의結合으로말미아마서로그缺陷을相殺하고治淋藥物의雙璧인銀과白檀油의相乘的全幅的活用을비로서達成하는劃期的藥品이다

京都帝國大學化學研究所創製 銀コロイド內服——治淋新藥 製法特許 パロール

● 發芽時와淋疾의增惡 ●
氣溫이온화해지는二三月頃은淋疾의再發增惡이大端히만흔때이다 淋疾患者에게는大端히危險한時期인故로慢性淋疾患者에게는潛在淋菌의徹底的撲滅을期하는意味에잇서서本劑의連服이가장必要하다 本劑는カプセル에너흔內服藥으로서局所銀劑(注入藥)와가튼炎衝性及淋菌을深部에드려보내는危險이나不快不便이업슴은勿論이나라コロイド銀은血管이나淋膜이나를勿論하고아무障碍도업시浸透하며淋菌을撲滅식히고炎症을消退식히면서サンタール油와가티尿에析出하야尿道를洗滌함으로 慢性急性의各症狀을原因的으로고치게하는것이다

● 慢性에나急性에나適應 ●
따라서感染初期에本劑를內服하면炎症의擴大及淋毒의內攻을制約하야短期에治癒의目的을達하는것은勿論慢性淋疾淋毒性內部諸疾患과가티頑固한症狀이라고할지도多少오래동안持續하면반드시好轉하는것은京大附屬病院片山博士、元東京市電氣局病院橫尾博士의臨床實驗에依하야確認되여治淋의新原則으로서パロール利用은

● 臨床界에常識化하여간다 ●
パロール는堀場理學博士監督下에京大化學研究所內에서嚴製되는것으로絶對로代用品은업습니다 購入時에는반드시京都帝國大學化學硏究所創製의パロール라고指定하시여普通淋病藥과混同치마시기를바랍니다

適應症: 淋毒性尿道炎、膀胱カタル、攝護腺炎、副睾丸炎、淋巴腺炎、女子尿道炎(消渴)、子宮內膜炎、腎盂炎、喇叭管炎、細菌尿。

價格: 一円八十錢 三円五十錢 五円五十錢 十円 送料內地十五錢

パロール는全國各地의有名한藥店과藥局에잇다 直接注文은代金을先送하든가振替나爲替로送金하는대로急送한다 代金引換이나또는切手(一錢二錢)代用도可하다

文獻進呈 御申込하는대로無代進呈

OHKI 發賣元 大木合名會社 東京市神田區鍛冶町大通(神田驛前電車通) 振替東京五四〇番·代表電話神田二一〇五番
支店 大阪市東區淡路町一丁目 振替大阪七七九五番·電話北濱三三六九番

產業

穀倉全南北等地 苗板水飢饉憂慮

四月中不雨의境遇에備코저 農林局對策을指示

昨秋以來 全朝鮮的으로 降雨量이 極히 稀少하고 降雪도 例外的으로 稀少하야 麥作에 被害가 不少하다고 農家에는 悲色이 만앗는데 問題는 그보다도 稻作에 影響이 더 甚하지 안흘까하야 農家에서는 勿論 總督府當局에서도 大端히 憂慮하고잇다 即昨秋 그中에서도 雨量이 적은곳은 朝鮮의 穀倉地帶인 全南北, 忠南北, 慶北의 一部로 이地方水利組合 貯水地는 水量이 엄청나게 減少하여 四月下旬부터 準備하여야할 苗板에도 水飢饉을 보지안흘까하는 程度에잇다。더구나 全南北地方은 昨夏에 數十年來의 旱災를 격근 뒤이라 地味가 一層 乾燥하엿는만콤 昨秋來의 不雨는 더욱 影響하는바 커서 唐津水組가튼곳도 貯水池의 減水로 春耕의 支障이 잇지안흘까 하야 各方面으로 灌漑水의 吸收에 注力하는 狀態이엇다 그러든中 多幸히 去番의 若干降雨가 잇서 多少水飢饉이 緩和를 보핫고 압흐로도 降雨가 全혀 업스리라고 볼수도 업슴으로 아직 全然悲觀할 程度는아니다。그러나 第一四月中에 繼續하여 大雨가 업다면 旱害가 苗板에서부터 甚大할것임으로 總督府農林局에서는 이對策으로

一、河川 引水를 可能한 限度內에서 活用할 方途로 水路等을 整理하여둘것

一、苗板의 用水를 節約하기爲하여 苗板은 可及的一個所에 集合식히는 方法을 取할것

一、畓의 地區를 充分히 調査한후 灌漑水를 節約토록 地域을 分區하야 簡單灌漑의方法을 取할것

一、最後의 對策으로는 畓面積을 制限할것과 代用作物까지라도 考慮해둘것

等이엇다 各水組에따라 個別로 對策도 잇슬것인데 以上과가튼 方針을 指示하여 萬一의 旱害를 豫防키에 注力하고잇다

咸南冷害對策 他道에率先進行

地目轉換、栽培擴充、農試擴充

高地帶 農業開發冷害 對策은昨秋의 協議에基하야 十一年度는 地方費로 十二年度부터 國費로 할 施設計畫下에 着着準備를進行하고잇는바 咸南에서는 湯村知事가 第一線에서서 如左히 各道에 率先하야 對策을 進行하고잇다

一、燕麥의地目轉換=冷害의累年發生에鑑하야 八萬町步의 燕麥栽培地의 地目轉換을 行하고 轉換作物로 大麥二萬町步 小麥一萬町步 裸麥二千町步 菜豆二千町步 燕麥은 優良種으로變更식힐

一、耐冷作物의栽培擴充=亞麻를 一千八百町步로 擴充하고 繼續하야 靑豆等을試作

一、道農試의 擴充强化=現在의 農試를 移轉하는同時에 새로운 棉의 咸南의 適否試驗 稗의 優良品種試驗을 實施하고 또 高地帶農業의 模範部落을 設定 하는等이다

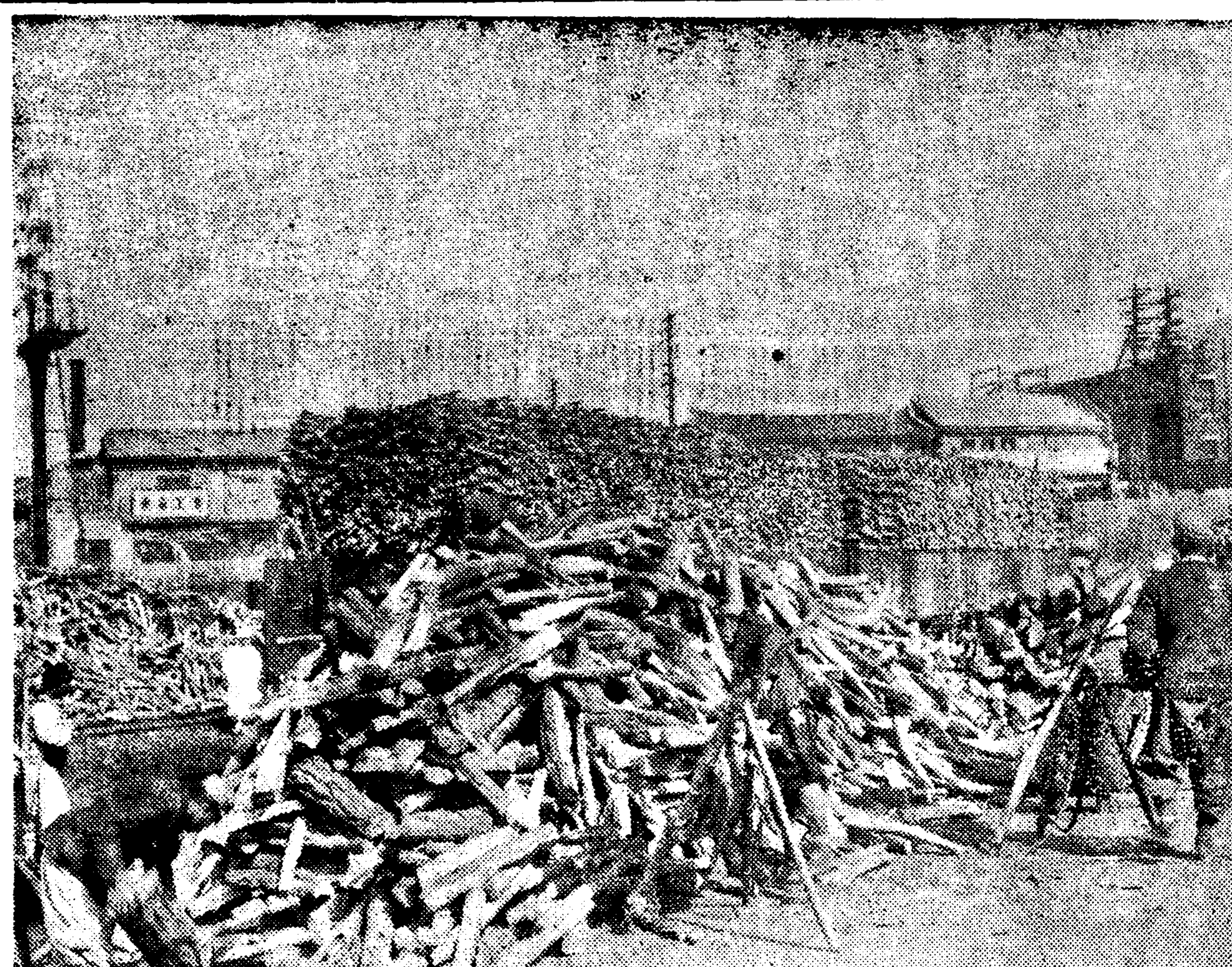

▲겨울도 다갓는데 장작은 왜그리 빗싼고! (京城驛構內新炭市場所見)

京城、新義州間 電信一回線增設

遞信局에서는 京城、新義州間에 電信線一回線을 增設키로되어工事中인데 右는京城、平壤、新義州三局을 接續할 單信音響式通信으로서 이增設線이 四月一日부터開始케되엇슴으로 地方民에게及할便益이 多大하다고

麥間作棉栽培 (三)

이러한點을考慮注意하라

그럼으로 八月八日頃에 摘心을 行하면 八月廿五日頃에 豫算上에 開花를 보게됨으로 八月廿五日頃까지에 핀 꼿이 摘採棉으로 收穫할수잇는 地方에서는 八月八日頃을 限度로開花한 株부터 順次摘心하야 아직開花치안흔株는 開花를 기다려摘心하면 效果가만흘것 이다 八月末까지의 摘心은 效果는적음으로 될수록 速히 開花식히어 느저도 八月末까지에는 摘心을 맛치도록할것이다

摘心後 남은 結果枝數가 적을사록 坪當本數를 만히하지 안흐면 收穫이 減할것이니 될수록 速히 開花 하도록 栽苗時期의 生長을促進하지안흐면안될것이다。또 秋期 일즉 降霜이잇는地方일사록 速히 開花식히든가 坪當本數를增加하야 棉을 栽培할必要가잇다 麥間作棉은 單作에比하야 開花가 느짐으로 摘心後의 結果枝數도 적으니 單作보다 密植할必要가잇다

陸地棉은 開花結實後에摘心을 行하야도 葉脈으로부터 새로 發芽가나온다 이는全然無效有害할것이니 摘心後發生하는 新芽의除去에 努力할것이다 新芽는雨年에는 摘心前에도 發生하는수가 잇슴으로 이러한해에는 特히 注意除去하지안흐면 안된다 除芽가 適當히되면 안될뿐더러 重大한關係를 가짐으로 棉을栽培하는 以上 무엇보다도 新芽의除去에 努하지안흐면 充分한結果를 期할수는업다

各結果枝의 最先端의 花蕾도 쓸데업는境遇가 만흠으로 이도 適當한 時期에 摘取하여조타 結果枝의先端을摘取하을 摘心할려고하다 結果枝先端을 摘去하야 其勢力을 南으로 向하게하고 또 下部에생긴 蒴에 榮養을 供給하야 早期開絮를 促進식히기를 期하야하는것이다 摘葉은 九月에入하야 行하는 地方이 만흔모양이나 本摘採棉으로 收穫할수잇는 開花의 限界의 日부터 二十五六日頃及하야 各結果枝의 先端을 除去하야 效果가만타

棉收穫並棉莖拔取

棉收穫은 開絮한것이 點點 보이게되면부터 始作하야 其後一週間乃至十日마다 收穫한다 萬若 降雨의 徵兆가잇스며 雨前에 收穫하지안흐면 雨로말미아마 棉이 떠러지어 品質을害한다。또收穫은 晴天에 露氣가 乾燥한 後에 收穫할것이다。

收穫을 終了하야가는中에 가을도느저 서리가 나리어 棉莖이枯死함으로 收穫後에는 棉莖을 拔取하야 乾燥하야 남어잇는 一回開絮를 促하야 다시 收穫한다 此時期가되어 收穫한 棉은 所謂木摘採로 纖維는 着色하고 또 弱함으로 品質이 조치못하다。

棉莖의 拔取는 收穫後 棉이 枯死한 後에 行할것인데 地方에따라서는 必要以上으로 일즉 拔取하는곳도잇다。가을늣추까지 收穫을 繼續할수록 實棉의 收量이 만코 또 摘採棉의 量도만타。다음에 棉莖拔取期의 早晩과 實棉收量과의關係를 調査한 結果를 摘錄한다。

▲棉莖拔取期의 早晩과 實收量과의 關係

棉莖拔取時期	實棉收量(段當)
十月上旬	一三二、七斤
十月中旬	一四九、六
十月下旬	一五九、九
十一月上旬	一九〇、九

棉莖이 生活力이 잇는동안은 生長을 繼續함으로 拔取期가 느즐수록 實棉收量이 增加하고 또 良質의棉을 어들수잇다。大麥播種의 適期는 地方에따라다른데 大體 北地方일수록 일으고 또 北地方은 降雪이 이르므로 南地方과가티 棉莖을 늣추까지 拔取치안코 둘수는 업스나 麥播種에 支障이 업는限度에서 될수록 늣추까지 棉田에서 棉의收穫을 繼續하는便이 조흔棉을 만히 어들수잇다 (完)

"리베리아"에 朝鮮産品進出

琺瑯鐵器、電球等有望

阿弗利加의 리베리아에는 昨年 朝鮮産 輸出品으로 琺瑯鐵器가 約一千圓의 輸出을 보앗는데 今回 리베리아政府와 日本間에는 最惠國約款의 締結을 보게되엇슴으로 琺瑯鐵器 電球 其他朝鮮産品의 進出이 期待되다

咸南薄荷栽培獎勵

昨年中 咸南道內의 薄荷栽培는 三百五十二人 約十五町步에 達하엿스나 種根이조치못하야 發芽하지안는것이 太半이엇스며 또栽培者의 熱心不足으로 段當收量이 五圓밧게 되지안는 不良한 成績이엇슴으로 道衛生課에서는 今年度부터 指導獎勵方針을 根本的으로고치어 自發的栽培希望者에 限하야 集團的栽培를 하도록할려인바 今年度栽培面積은 集團栽培約十町步 繼續栽培約十町步 合計約二十町步로 集團栽培는 安邊郡二個面 德源郡一個面 元山府文川郡一個面 高原郡一個面 永興郡二個面 定平郡一個面 新興郡二個面 洪原郡一個面 利原郡一個面 端川郡二個面으로 決定하얏다

썩기쉬운魚物 炭酸瓦斯로貯藏

盛漁期의價格對策으로注目 漁業界의關心多大

압서 炭酸瓦斯로 松茸의 長期貯藏에 成功하야 學位를 어든 大阪市立衛生試驗所 淸水正雄氏는 다시이번 炭酸瓦斯를 利用하야 魚肉等 腐敗性食料品의 貯藏法을 完成하야 이지음特許를 어덧다。이方法에依하면 鯖、鰮等 大衆的魚物도 食料品價値를 向上하고 盛漁時의 價格對策에 利用하는것도 企圖할수잇서 業界로부터 注目되고잇다。

이제 그硏究의 經路를 보면 大阪中央卸賣市場 海産物會社에서는 每年 四、五月에 亘하야 鯖 時期에는 山陰、朝鮮等地의 漁場으로부터 鯖이 殺到하야 幾十噸이 入荷되므로 아무리 消費가 만흔大阪市場이라할지라도 完全히 이를 消化할수업서 大量入荷는 他大衆的食料品、野菜그他에 重壓이되어 모다市勢가 下落함으로 出廻調節을 兼하야 適當한 貯藏法의 硏究를 淸水氏에게 依賴하얏든바 이번에完成한것으로 얼마前에 半個年以前의 試製品을 開罐試食한結果 外觀內質보다 漁獲當時 그대로의 狀態를 呈하고 調味料로 맛잇게되어잇슴으로 權利를 同氏로부터 讓受하야 大阪에서 보내는 漁場에限하야 이方法으로指導하기로되엇다。即從來는 各漁場에서 內臟을 꺼내고 簡單히소금(鹽)을뿌리어두는程度로 그結果는 外觀도 조치못하게되고맛도업서지어 조흔갑으로 팔수업섯스나 新發明의 方法은 于先 鹽水에 浸漬한다。

그液中에는 適當한 香辛料를附與하야 一定時間이 經過한後 石油空罐에 넣고 이에 炭酸瓦斯를 注加하고 封하야 完全히 外氣와 遮斷하야두면 瓦斯로 魚肉의 自己消化를 抑制하고 同時에 瓦斯가 腐敗性菌의 活動을 不許함으로 언제까지든지 新鮮度를 保持하고 그調味料가 肉內部에도 浸透하야 適當한맛을 내게 되는것도 應用하야 보앗든바 優秀한 成績을 내엇다한다。朝鮮 東海岸에서도 그他에 多量으로 生産되는 鰮도 이를 應用하야 適當한 맛을 내게 된다면 生産되는 鰮의 販路가 擴大될것이다。

金探鑛補助 十九萬一千圓

昨年度의掘進狀況

昭和十年度의 金探鑛補助는前年에 繼續하야 十九萬一千圓의豫算으로 六十七鑛山에 補助하야 掘進을進行하얏는데 그進捗은如左하다

水平坑掘進=八十個所延長一萬二千百四十米에 達하는데 그獎勵補助額十五萬七千八百圓

堅坑=三十四個所 一千百二十九米로 補助金額二萬九千三百圓

試錐(보ー링그)=四個所 一千百二十二米 四千四百八十八圓

種牛對滿輸出

今後에도積極開拓

朝鮮種牛의 對滿輸出은 種豚輸出이 非常한 好成績을 擧揚하고잇슴에 鑑하야 今後의 進出이 크게期待되고잇는데 이의 斡旋의 任에 當하고잇는 朝鮮農會에서는 今日까지 이미 二回에 亘하야 百二十五頭의 出荷를 了하얏고 不遠間 다시 第三回出荷로 三十五頭를 輸送할 豫定인바 이로써 百六十頭의 輸出을 完了할세음이다 이가티 斡旋初年度에잇서 百六十頭의 大量輸出을 行하게되것은 實로 好成績이라할것이며 이種牛는 肉用으로 供하게될것이다 種牛로 輸出되는까닭에 市勢도 高價로 取引되며 農村經濟에 寄與함이 不少함으로 農會當局에서는 今後繼續하야 對滿輸出에 積極的 斡旋을 行할計劃이다

農作의大敵 害虫豫防驅除

그被害는莫大하다

農作物과 樹木에 被害를及하야 農家經濟에 莫大한 損害를與하는 害虫이잇다。이害虫의 種類는 年年增加하는 傾向에잇스니 可恐할일이다。

이를따라 農家에서는 此等의 豫防驅除에 힘쓰지안흐면 안될것이다。이害虫은 年年거이끄님새업시 農作物을 害하고잇는데 平常은 그리만히 發見되지안코 해에따라서 急激히蕃殖하야 各處에 慘害를이르킨다。

【害虫驅除法】이에는 捕殺法、點火誘殺法、毒殺法等이잇다。毒殺法에는 直接毒殺하는 方法과 作物의汁液에 苦味를加하야 두어 害虫이 이를 吸收하지못하게한다。即 餓死케하는 方法이다。이에使用하는 主要한 藥品에는 石油、그他의油類、石油乳劑라든가 煙草莖、苦參等의 苦味가잇는 植物質의 煎汁과 除虫菊粉、亞砒酸劑、시안瓦斯等이잇다。그他害虫이잘먹는 食物을 撒布하야 誘致하는 方法도잇다。

【豫防法】採卵을하야 捕殺 또는 그他害虫이 潛伏하는 곳을 업시할必要가잇고 또害虫이 巢息할 機會를 주지안토록 作物을 튼튼히 育成하도록 注意할것이다。他國에 蕃殖하는 寄生虫이나 菌類를 이입하야 國內에 노아주는것도 效果가잇다고 보이어 近年 이를하게되엇다。鳥類中에도 燕、啄木鳥、雲雀、郭公、四十雀等의 益鳥가 잇스니 이를 保護蕃殖하는것도 豫防의 一手段이다 國際的豫防法으로서는 檢疫法에 依하는 外엔업슬것이다

【害虫驅除器械】이에는 誘蛾燈、乾式誘蛾燈等이잇고 그他 被害株를 掘取함에 使用하는것에는 株掘鍬、枯株切鎌、噴霧器、捕虫網、三角形捕虫網、舟形捕虫器等이잇다

米國稅制改革案

源泉課稅를强化한것

農事調整法違憲과 軍人恩給支拂法의 成立에伴한 財政上의 赤字를 補塡키爲하야서는 三方法이 考慮되엇다。一은不換紙幣發行、二는公債增發、三은增稅=이三者를 繞고 華盛頓政界는 過去一個月에 亘하야 여러가지 政治的策動이 行하얏는데 形勢는 漸次인플레뿔럭의退却、政府의 健全財政政策勝利라는 方向으로 動하야 結局新規公債發行、이것을 償却하기爲한 稅制改革이라點에落着되엇다。

新公債로서는 三月十五日에發行한 現金券債 十二億五千萬弗(其中四億五千萬弗은 三月十六日滿期財務省證券償却、殘額八億弗은 財務省의 手許現金이다)은 一日에 이미 巨額의 應募超過로되엇는데 一方稅制改革은 三日大統領으로부터 議會에 特別敎書가 送付되엇다 이것을 보면 今回의 稅制改革은 豫想以上으로 廣汎한것이엇다。먼저 그目的은 敎書에 農事調整法違憲判決에 依하야 加工稅徵收가 不能케된 結果 豫算의赤字는 十億一千七百萬弗에 達하고更히 軍人恩給으로年額一億二千萬弗의 追加支出이 必要케에至하얏다 政府는何等의 恒久的課稅形式에 잇서 年額六億二千萬弗을 捻出할必要가 잇는데 余는今年一月의 豫算敎書에政府의 救償은 漸次減少되는中이오 從하야 이는歲入增加에 依하야 賄될것이다」라고 述하얏슴으로 政府가 이明確한 健全政策을 踏襲할以上 우리는農調法違憲에依한歲入減과 恩給法遂行에 伴한 歲出增을 償할何等의方法을 講究함이 當然한義務이라고思惟되다

右敎書는 稅制改革의 內容에 言及하는데 이는如左한二大眼目을含한것이다

一、會社所得稅를改正하야年年六億二千萬弗의收益增을計圖할 其方法으로서는諸會社의 未配當所得에對하야 累進稅를課할 年收推定額十六億一千四百萬弗 但그대신 現在의 會社稅中

가、級進的會社所得稅八億二千六百萬弗

나、株式資本稅一億六千三百萬弗

다、會社超過所得稅二千五百萬弗等을 撤廢한다

그結果現在諸稅의 撤廢와 新規課稅에 依하야 年年六億二千萬弗에 收入增을擧할려이다

二、農事調整法에基한 加工稅中 아직政府에 納入되지안흔것 又는農調法違憲判決에伴하야 納入者에게還付되엇슬것을 報酬할 同時에 一部農産物의 加工稅에 對하야 新消費稅를 賦課할 잇는대로回收키 爲하야서는臨時利得稅를課함

後者는 二年乃至 三年에 亘하야 徵收한 商品에 對하야 低率의 課稅를 行할것인데 이二大臨時的課稅에 依하야 全期間을 通하야 五億一千七百萬弗의 收入을 當來하리라고 豫期되다

이로써보면 兩者合計로 十一億弗以上의 增稅로되는데 其中 加工稅關係의것은 二年乃至三年의 臨時的課稅로 恒久的의것으로서는 前者即 六億二千萬弗이오 正確히말하면 이中에五億弗은 從來의加工稅收入에代할것으로 全혀 新課稅라는것은 一億二千萬弗이라고 大統領이 聲明하고잇슴은 注目할만하다

×

이 稅制改革은 大統領이 말하는바와가티 現在의 綜合課稅를 源泉課稅로 곳치어 複雜多岐한 租稅體系를 單一明瞭化하야 脫稅를 防止하는同時에 現行制度의 二大不公平을 削除하려는것이다。

二大不公平의 一은 多額의 社內留保의 形式으로 會社所得稅의 脫稅가 合法的으로되고 잇는것이오 他는 加工稅의 不拂이不公正한것이다 即 現在의 米國諸稅의 이不公正한 一事에 是正하려 하고잇는것이다 今回의 案은 拂戾로 利得을 收得한것이 政府의 收入減을 招來하고잇는 것임으로 이에着眼하야 累進的課稅를 行하려는것이오 또 後者에 對하야서는 一部加工業者 無爲收得한 Windfall income에 課稅 하야 이를 反上케 하는 同時에 從來의 加工稅에 代身할것으로 農業調整法에서와 가티 特定商品에 限定치 안코 廣汎한 原料品의 加工工程에 低率의 稅를 課하야 이를 補하려는 것이다 이에關聯하야서는 棉花、小麥、砂糖、植物油、生絲、人絹、其他多數의 商品이 影響을 蒙할지도모른다 延하여서는 此等商品의 輸入關稅等에도 影響할지모른다。

×

如何間 課稅細目의 細目에 對하야서 議會가 이를 決定하는것이오 따라 議會의 最終的通過까지에는 여러가지 政治的紆餘가잇스리라고 생각되다

이미 共和黨에서는 너무 廣汎한 改革에 批難의 聲이 잇고 一方 民主黨에서도 一部에 反對의 意向이 表明되고잇는듯하다。

그러나 이것이 財界에 甚한 惡材料로 作用하리라고는 斷定할수업는듯하다。即

一、社內留保가 全部課稅되는것은아니듯하야 原價償却其他로 適當한 準備金을 保有함은 當然 認定될것이오 또留保金을 配當으로 支拂하든가 또 債務의 償還에 充當하는 境遇는 엇더케되는가하는 細目點도未決定이다。

一、個人所得稅의引上은 行치안는다

稅制改革 그것은 不安材料이나 他에 廢棄되는 稅目도잇서相殺的作用을할터이고 政府의 健全財政政策을堅持하는것은 大局으로보아 財界에 惡影響이잇다고는생각되지안는다

日用商品市況

漢藥 (京城廿八日現在)

開城人蔘(一斤) 一等 二等

三〇片 一〇、〇〇 三〇片 八、〇〇

四〇片 一〇、三〇 五〇片 八、〇〇

錦山人蔘(一匣) 一等 二等

四〇片 一〇、〇〇 四〇片 七、四〇

桔梗 、三五 黃芪 、三六

知母 、二〇 黃精 、三五

天麻 一、二〇 赤箭 、三五

白朮 、三五 蒼朮 、三〇

狗脊 、三五 巴戟 大 、三〇

遠志 、四〇 仙茅 、四〇

玄參 、三五 地楡 、二〇

丹參 、三五 紫草 、四〇

(以下單位斤)

白芍 、四〇 黃連 一、〇〇

胡黃連 、八〇 黃芩 、四〇

桑白皮 、六〇 柴胡 、五五

前胡 、五五 防風 、四〇

羌活 、四〇 獨活 、四〇

升麻 、六〇 苦參 、三〇

白鮮皮 、三〇 延胡 、五五

貝母 一、四〇 細辛 、八〇

細辛 、五五 川芎(土) 、三五

白芷(唐) 、三五 白芍藥 、四五

良薑 、五五 白豆蔻 一、八〇

砂仁 一、〇〇 益智仁 、三三

肉豆久 、五五 破古紙 、三三

鬱金 、三三 蒼朮 、五五

香附 、一〇 藿香 、四〇

澤蘭 、五五 香薷 、三六

荊芥 、五五 薄荷 、五五

紫蘇葉 、四五 紫蘇子 、四五

藿香 、四五 益母草 、六〇

胡芦巴 、六〇 蒼耳子 、三〇

麻黃 、三〇 木賊 、三三

甘草 一、一〇 生地黃 、五五

牛膝 一、五五 白葵花 一、四〇

決明子 、三〇 車前子 、五五

連翹 、五五 附子 一、〇〇

大黃 、五五 篇蓄 、三〇

大戟 、三〇 白附子 、三〇

南星 、三〇 半夏 、八〇

生東絲子 、三〇 沙蔘 、三三

白扁豆 、三〇 五味子 、三三

使君子 一、五〇 瓜蔞仁 、五五

天花粉 、六〇 葛根 、三〇

天門冬 、五五 白何首烏 、五五

通草 、三三 木通 、三三

忍冬 、三三 金銀花 、四五

肉桂 、五五

桂皮 、四〇 桂枝 、五五

辛夷 、五五 沈香 中一、四〇 貫三五

丁香 、八〇 吳茱萸 、八〇

大腹皮 、三〇

烏藥 、五五 沒藥 、四五

龍腦角八 三、〇〇

黃栢 、九〇 厚朴 、五五

杜冲 、六〇 巴豆 、六〇

枳實 、六〇

梔子 、五五 山茱肉 一、〇〇

金櫻子 、六〇 郁李仁 一、四〇

五加皮 、五五 枸杞子 一、三〇

牧丹(土) 一、三〇 覆盆子 、五五

白茯苓 去秋 自一、五〇至一、八〇以上

皮白伏神 自五〇錢以上至三圓以上

琥珀屑 、六〇 楮苓 、五五

竹葉 、六〇

(天一藥房調査)

問 文具店을 經營코저 하오니 郡貿店을 下敎하시오 (碧潼 一商人)

答 京城府仁寺洞 株式會社彰文堂 京城府本町二丁目 友井商文堂

質疑 重復質問 말고 一回一問으로 簡單明確하게

特產市勢

【本報支局特電】

▲江華 (二十七日)

◇定紋紗 天印 一匹(二十七碼) 五、六〇 地印 同 五、一〇

◇江華人絹 天印 一匹(二十七碼) 四、四〇 地印 同 四、〇〇 人印 同 三、八〇

◇綿地 天印 一枚 〇、七〇 地印 同 〇、五〇 人印 同 〇、四〇

◇苧麻布 天印 百番手一匹(二十七碼) 五、九〇 地印 同 五、七〇 人印 同 五、五〇

天印 八十番手一匹(二十七碼) 五、二〇 地印 同 四、九〇 人印 同 四、七〇

天印 六十番手一匹(二十七碼) 四、七〇 地印 同 四、五〇 人印 同 四、三〇

◇花紋席 天印 幅三尺長六尺一枚 三、九〇 地印 同 三、三〇 人印 同 二、九〇

◇布 長布 一疋 一 平布 同 一

◇叺 肥料用一等一枚 〇、一七

▲安城 (廿七日)

▪鍮器=(運搬料金含)

品名	天品一個價	地品一個價
七條	一、八〇〇	一、五〇〇
酒案床	一、八〇〇	一、五〇〇
運食器	二、〇〇〇	一、八〇〇
運大接	一、五〇〇	一、三〇〇
三號盒	二、三〇〇	二、〇〇〇
四號盒	二、〇〇〇	一、八〇〇
五號盒	一、六〇〇	一、四〇〇
二號盒	三、四〇〇	二、八〇〇
一號盒	四、五〇〇	三、八〇〇
別大盒	六、五〇〇	五、八〇〇
特大盒	九、五〇〇	八、五〇〇
新大也6型	三、五〇〇	三、〇〇〇
大牛瓶	二、〇〇〇	一、七〇〇
火爐	五、〇〇〇	
神仙爐 大	六、五〇〇	
同 中	五、五〇〇	
同 小	四、五〇〇	
大酒煎子	四、五〇〇	
中酒煎子	三、五〇〇	一、〇〇〇
早湯鑵釜	一、一〇〇	一、〇〇〇
蓋兒鑵釜	一、一〇〇	〇、九〇〇
典大也 每斤	一、九〇〇	一、六〇〇
寺香爐	一、五〇〇	一、二〇〇
一號飯床器	二、五〇〇	二、二〇〇
三號飯床器	二、二〇〇	二、〇〇〇
四號飯床器	一、五〇〇	一、三〇〇
齋床器 中	一、五〇〇	一、三〇〇
同 小	〇、八〇〇	〇、六〇〇
貝三件 大	一、六〇〇	一、四〇〇
同 小	〇、八〇〇	〇、六五〇
藥湯器	一、六〇〇	一、四〇〇
兒大接	〇、八〇〇	〇、六五〇
五號쟁반	一、五〇〇	一、三〇〇
四號쟁반	二、〇〇〇	一、六〇〇
三號쟁반	二、〇〇〇	一、八〇〇
二號쟁반	二、四〇〇	二、一〇〇
一號쟁반	三、五〇〇	三、〇〇〇
三號早飯器	二、二〇〇	二、〇〇〇
二號早飯器	二、六〇〇	二、三〇〇
一號早飯器	二、八〇〇	二、六〇〇
大과쟁반	一、八〇〇	一、六〇〇
菓子盒	三、五〇〇	三、〇〇〇
攻良兼飯器蓋	〇、八〇〇	〇、六〇〇
玉湯器	一、七〇〇	一、五〇〇
스기야기鍋	一、五〇〇	一、三〇〇
匙箸 別	〇、六〇〇	〇、五〇〇
同 中	〇、四〇〇	〇、三〇〇
名札 陽	〇、八〇〇	〇、六〇〇
同 陰	一、〇〇〇	〇、八〇〇
看板 8型	六、〇〇〇	長一尺四寸幅五寸 厚五分
信號鍾 1	一二、〇〇〇	
同 2	九、〇〇〇	
同 3	六、〇〇〇	
同 4	五、〇〇〇	

鑛業權設定·移動

◇鑛業權設定

登錄番號	鑛種	鑛區所在地	登錄月日	鑛業權者住所氏名
一二七〇一	金銀鑛	京畿加平郡下面	二月二十日	京城府明治町 小林鑛業株式會社
一二七〇二	同	同郡內面、下面	同	同
一二七〇三	同	全北完州郡飛鳳面、華山面、高山面	同	完州郡高山面 代表者 宋鍾職 宋鍾鎬
一二七〇四	砂金	江原春川郡西面、新南面	同	春川郡春川邑 金仁植
一二七〇五	金銀銅	慶南陝川郡龍洲面	同二十二日	大邱府南城町 代表者 崔鍾吉 陝川郡赤中面 盧學俊
一二七〇六	金銀鑛	忠南瑞山郡雲山面	同	瑞山郡音岩面 柳基榮
一二七〇七	同	江原高城郡高城面、縣內面	同二十四日	高原郡上山面 代表者 孫錫斗 同上山面 金龍錫 同下鉢面 金德秀 高城郡高城面 金成龍
一二七〇八	同	慶南密陽郡上南面	同	密陽郡密陽邑 代表者 朴振照
一二七〇九	黑鉛	平北渭原郡和昌面	同	江界郡江界邑 田基浩
一二七一〇	金銀鉛	咸南洪原郡景浦面、州農面	同	北靑郡北靑邑 尹商李
一二七一一	同	平北泰川郡江西面	同	京城府淸進洞 代表者 崔炳濟 鏡城郡五峰面 車鶴南
一二七一二	石炭	忠北丹陽郡丹陽面、大崗面	同二十五日	京城府南大門通 朝鮮合同炭鑛株式會社
一二七一三	同	同丹陽面	同	同
一二七一四	同	同	同	同
一二七一五	金銀鑛	忠南禮山郡吾可面、揷橋面、應峰面	同	禮山郡禮山面 李鍾應
一二七一六	同	平北昌城郡東倉面	同二十六日	京城府壽松洞 代表者 白樂元 京城府 白基榮
一二七一七	砂金	平南平原郡東岩面、永柔面	同二十八日	京城府永樂町 代表者 諸岡源吉 同黃金町 李和 同古市町 熊谷勳造

◇鑛業權移轉

登錄番號	鑛區所在地	登錄月日	事項
九八九三	京畿安城郡金光面	二月十八日	鐵原郡鐵原邑 朴贊協

◇共同鑛業代表者改正

登錄番號	鑛區所在地	登錄月日	事項
一〇一九三	黃海信川郡弓興面、松禾郡長陽面	二月十八日	代表者를崔鎭元으로改定

◇共同鑛業權者脫退

登錄番號	鑛區所在地	登錄月日	事項
一〇一二二	全南和順郡寒泉面、南面同寒泉面	二月十九日	横山儀一任意脫退
一〇二九五	同寒泉面	同	同
八三九六	黃海遂安郡道所面、大千面	同	渡邊彥九郎任意脫退
同		同	高橋義賀任意脫退
一〇六八八	同遂安郡道所面、延岩面	同	渡邊彥九郎任意脫退
同		同	高橋義賀任意脫退